夕刊　京城日報
夕刊一部　定價金貳錢
編輯兼發行人　印刷人
京城府太平通一丁目三十一番地　發行所　京城日報社

寄贈　13.5.6

マツダ　マツダ　眞空管

凱旋提督長谷川中將
闕下に軍狀奏上
五日朝晴れの帝都入り

【東京電話】二日夕刻長崎入港の軍艦〇〇で輝く凱旋をなした長谷川中將は、同夜は艦內に一泊三日朝上陸直ちに東上の途につくはずで、途中四日熱海に一泊五日午前七時三十四分熱海驛發同九時三十分東京驛着列車で晴れの帝都入りをなし、直ちに宮中に參內午前十時　天皇陛下に拜謁仰付けられ軍狀を奏上し奉るはずである。奏上を終つて退下した後伏見軍令部總長宮殿下に軍狀を言上、ついで米內海相に海軍省の午餐會に出席、三時三十分大宮御所を始め各宮家に御禮廻りをなし、三時三十分秩父宮殿下に御禮を言上、同三時四十五分杉山陸相を訪問、同四時三十分靖國神社に詣で護國の英靈に額き、同五時明治神宮に參拜、同六時卅分海相官邸における海軍大臣主催の歡迎會に臨み、同夜は水交社に帝都入り第一夜の夢を結ぶ筈である

【長崎電話】二日午後七時半長崎

長谷川中將ステートメント

凱旋に際した長谷川中將は、銃後の熱誠に感謝する左の如きステートメントを新聞記者團に手交した（寫眞は長谷川中將）

私はこの度上命により歸つて參つたのでありまして直ちに東上參內の豫定でありますまだ任務の報告を終へませんので任務の事については何事も申上げられませんが、御承知の通り皇軍の向ふ所敵なく皇威を八紘に輝かしたことに感謝してゐる次第であります、現地にあつて深く感銘したことは銃後國民の熱誠なる後援であります、前線にある將兵は銃後の熱誠に勵れ士氣大いに振ひ立つものがあります、その燃ゆるが如き銃後國民の熱誠なる後援は我國民の忠君愛國の至誠の發露として我が皇軍獨特の美風と心強く感ずるのであります、事變勃發以來幾多の勇士を戰陣に失ひ、又は戰傷の人たらしめ或は今なほ病床に呻吟するもの相當あり、誠に哀惜同情の念に堪へぬ所でありまして、上大元帥陛下に對し奉り恐懼に堪へません、同時に遺族家族の方々に對しましても深く同情を申上げる次第であります、これら勇士の英靈を永へに安からしめ傷病者の勞苦を有意義あらしめるためには、我將兵を始め國民舉つていよ〳〵協力一致今事變の大目的達成に邁進するの外ないと信ずるのであります、茲に全國皆樣の熱誠なる御後援を深く感謝する次第であります

關稅率を改正

【上海三日同盟】維新政府財政部は國民政府の決定せる不合理なる現行關稅率を改正することになり今回海關處理に關する日英間の取りきめ成立を機に北京中支共通の稅率表を作成し可及的速かにこれを實施することになつた

ヒトラー總統
愈よイタリーを訪問
獨伊樞軸再强化の重要會談

【ベルリン二日同盟】ヒトラー總統は二日午後四時四十分ゲーリング空相以下多數の見送りを受けてヘツス副總理、リツペントロツプ外相、ゲツペルス宣傳相、ハイテル國防軍總司令らドイツ政府首腦部を隨へアンハルト驛を出發愈よイタリー訪問の途に上つた、ヒトラー總統は午後八時半ブレンネル峠の獨伊國境でチアノ外相の出迎へを受け三日ローマに到着、**ムツソリーニ首相と會見獨、伊樞軸の再强化につき重要會談を開始する豫定である**【寫眞は(上)ヒトラー總統(下)ムツソリーニ首相】

三日夕ローマに到着

【ローマ三日同盟】二日午後四時四十五分伯林を出發してローマ訪問の途に就いたヒトラー總統の特別列車は、三日夕八時ローマに到着の豫定であるが、ヒツトラー總統は四日伊太利陸軍ファシスト運動戰士の墓に花環を捧げ、獨逸陸軍最高指揮者の資格に於いて伊太利大元帥たるムツソリーニ首相と第一回會見を行ふ豫定である

極東の防共支援を提案

【ベルリン二日同盟】ヒトラー、ムツソリーニ會談はヨーロツパ政局を繞る諸問題を重要對象とするは當然であるが、極東問題に對してもドイツ、イタリーは防共協定を通して至大の關心を有つてゐる關係上獨伊兩國首腦は必ず極東問題についても意見の交換を行ふものとみられてゐる、殊に獨伊兩國はさきに英佛會談に於ける極東問題の取扱ひに對して不滿を抱き、英佛兩國は例によつてソ聯の極東擾亂の魔手に眼を蔽ふた態度を不可解なりと非難してゐるので、ヒトラー總統は今回の訪伊を機會にムツソリーニ首相に對して極東問題について獨伊は一致した行動をとり、東亞の防共協力に對する支援を効果的ならしめる提案をなすだらうと一般に觀測されてゐる、この態勢を反映するものとしてドイツの外交機關紙ドイツ外交通信はヒトラー總統の訪伊に對して三日左の如き論評を行つてゐる

今回ヒトラー總統はイタリー訪問に當つて、獨伊兩國がボルシエズムの危險に對して文化擁護の共同政策を强化するのが當然である、某々國等ボルシエズムの危險を顧みず逆にその勢力を利用しやうとしてゐるが、かゝることは有効遠距の沙汰だ

二つの政權があることは不合理且つ變態だ
王克敏氏外國記者と會見

【東京電話】滯京中の中國臨時政府行政委員長王克敏氏は二日午後六時帝國ホテルにおいてイギリスのロイテル社コツクス氏、アメリカのAPモリン氏、イタリーのステフアニー社アレツシ氏等在京外國通信特派員二十餘氏と共同會見を行つた、王氏は殷同氏の通譯で外國記者達の質問に答へ着々不國の建設を述べつゝある臨時政府の實情を說明、同六時三十分和氣藹々裡に會見を終了した、王克敏氏は

今回の訪日の目的は北支臨時政府成立後各界の有力者と會見しその交誼をなすために來たもので全く政治的意味はない凡そ一週間日本に滯在して各方面の人々にお目にかゝるつもりだ、自分は凡そ卅年前五ケ年程日本にゐたが、その後における日本の發展には全く驚嘆の他はない、東京は大震災に遭つて却つて東京の復興發展に資する所が甚だ大きかつた支那も重大危機に直面し大なる破壞も行はれてゐるがこれも恰度日本の大震災が東京を復興發展させた如く新支那建設の重大ポイントになるであらうと述べて左の如く質問應答をなした

問　北京の狀況如何
答　小規模ながら各方面とも活潑な活動をしてゐる
問　臨時政府と維新政府との關係如何
答　兩政府間の統合については着々政治的に到達しつゝある支那人間にも支那に二つの政權があることは不合理變態的であるから、一つにしなければならぬとの意見が最近多くなつた
問　日支經濟協定は實現するか
答　北京に臨時經濟協議會が設置され自分が會長となり、日本側から平生釟三郎氏が副會長となつて日華經濟提携の實を擧ぐべく折角努力してゐる
問　北支に於ける農民の經濟狀態如何
答　臨時政府は既に五十萬元を支出して種籾用種子を購入農民に配布した、この方面の農民は七割から八割まで避難先から歸還した者で耕作を始めてをり、立派に經濟的に安定してゐる
問　昨年六月に比較して北支の人口はどうなつてゐるか
答　現在は平時狀態であるから的確な數字は擧げ得ないが、民の七八割は歸國し生業に勵んでゐる
問　北京天津方面の洪水の善後策如何
答　北京天津方面には洪水はなかつた、尤も河北省百三十縣中二十縣は昨秋洪水に襲はれたが、地方民が協力して被害防止に努力したので大したことはない
問　外國人の顧問を招聘する考へはないか
答　今の所考へてゐない
問　北支の通貨問題は如何
答　中國聯合準備銀行は既に營業を開始してをり、近く外國爲替の取扱も開始する筈で近く發表の段取となつてゐる
問　小麥粉その他外國產生活品の輸入が不可能になつてゐると聞くが事實如何
答　外國品もどし〳〵自由に輸入せられてをり、何等差別的待遇を受けてゐない
問　關稅收入を以てする外債の元利拂の履行については如何なる考へを有つてをるか
答　昨年十一月から本年三月迄の天津海關について云へば凡そ一千二百萬元の海關收入はこれは各國銀行に預け入れて一元も費消してゐない、外債元利拂の義務履行方法に關しては近く發表せられる筈である

空宣傳の裏を搔き凋落の一途を辿る
コミンテルン各國で綻出を喰ふ

【東京電話】二日某方面に達した情報によればソ聯勞働組合は最近第一インターナショナル系勞働組合に對し提携申入れをなしたが、第二インター所屬各國ノールウエー及びスペインの人民戰線派を除き何れもこれを拒絕し去り、去る十七日より廿二日迄オスローで開催された第二回インターナショナル組合會議では右決議を最終的に決定するとになる模樣である、右は一日のメーデーでコミンテルン書記長デミトロフ氏がコミンテルン綱領として日獨伊三國の國際的孤立化と各國における勞働者階級の統一化を發表してゐる事實を全く裏切るもので、過般來スターリン氏の鎖國主義により政府部內の國民主義者によつて著しく退潮に當面してゐるコミンテルンが勢力回復のため空宣傳を行ふにも拘らず、世界における人民戰線運動が今や一步々々凋落の步を辿りつゝあるは注目される

自國の非を悟らず
却つて我方を批難
蘇聯の虛妄極まる逆宣傳

【朝鮮軍報道部發表】ソ聯官憲は最近頻りに排日的行爲を暴發しつゝある國境事件を日本の挑戰的行爲であると恰も非が日本にあるかの如き虛妄極まる逆宣傳放送をしてゐるが、今年に入つてからのソ聯側の不法行爲は滿洲國、朝鮮との國境より侵入、ポセツト近海の小艦隊に於て既に十數件に及び、
四月に入つてから
一、四月三日舊式船弘英丸がアメリカ灣沖合八浬を航行中ソ聯警備船の威嚇を受け、約三十分間不法停船を命ぜられた
二、四月九日ソ聯警備船けソルダ灣沖合十浬で漁撈中の那須漁船を
三、四月廿三日數十名のソ聯兵は琿春東方五十六町南別里南方地點に於て越境し陣地を占領した、滿洲國の境警備隊は之を擊退した
四、四月廿四日咸北道西水羅沖合において漁撈中の漁船白洋丸は、ラセブ岬十三浬の沖合を航行中、ソ聯機乘船し機關銃の射擊を受けた
五、四月廿四日西海州方面國商中の朝鮮漁船は同漁港及び其の他の所有漁船の越境的略奪を受けた
六、四月廿五日南別里南方の我が國境監視哨に對しソ聯兵の一隊が攻擊して來たので、國境警備隊は直に出動之を擊退した
等の如く枚擧に遑なくソ聯側こそ挑戰的態度に出てゐるのである、しかしてソ聯は何故に斯くの如く國境において事端を構へんと欲するかそれはソ聯が極度の不安狀態にある國內政情に對する國民の眼を國外に轉換せしめようとする謀略である事は見え過ぎてゐる、かゝる事が總て將來極東赤軍の運命に如何なる結果を齎すものであるかをソ聯當局は充分に認識する必要がある

地方長官會議
＝第二日＝

【東京電話】長期戰に對處する國家總動員態勢の完備を期する全國地方長官會議第二日は三日午前九時より內務省第一會議室において開會事務當局より末次內相、勝田、羽生兩次官、木村警保局長以下各局課長、地方側より安倍警視總監、石黑北海道、鈴木京都、池田大阪以下全國各地方長官（小河青森、廣田總務部長代理）出席、外地を代表し總督府全北知事、上內平南知事、嵬座平北知事山縣慶南知事府內務局長等約八十餘名出席、勅語奉讀後末次內相より重要訓示を行ひ、終つて直ちに協議に入り各省指示事項につき各省局長との間に質問應答があり、次いで富田警保局長より最近における左右兩翼の思想運動の現狀を述べ、全國治安維持の實情を報告し正午一旦休憩、午後二時から會場を內相官邸に移し末次內相以下本省各局課長と地方長官との間に膝付き合せて懇談的に國策の遂行につて忌憚なき意見の交換を遂げ、時局觀察を申合せて時間を終つて午後六時半より內相官邸における內相招待の晚餐會に臨み、第二日を終了のはずである、指示事項左の如し

▲指示事項
一、神職の服務並に活動に關する件
一、地方税に關する制度一部改正に伴ふ件
一、地方自治振興に關する件
一、市街計畫料費に關する件
一、防空法施行に關する件
一、市街地建築法改正に關する件
一、陸上交通事業調整に關する件

體育を通じ新しき朝鮮を紹介
全國體育主事會議で

國民體位の向上運動に乘り出した文部省では、來る五月九日から三日間本省に於いて全國各府縣の體育主事會議を開き、さらに厚生省では五月十二、三の兩日同樣な會議を開き、體育振興と學生體育の二つに分けて、協議會を行ひ、この會議によつて出來上つた根本案を基礎として國民體位向上の根本案とすることになつたが、朝鮮からも既報の如く、本府體育主事が出席し、半島に於ける體育獎勵運動の現狀や具體案を會議の席上で堂々と發表し、內鮮打つて一丸となつた國民體位の向上と同時に半島に關して積極的に說明し、同時に體育獎勵運動を說明し體育を通し、新しき朝鮮を紹介することになつたが、朝鮮側から會議に提出する議案は次の如くである
一、皇國臣民體操の精神と實施上の注意
一、皇國臣民體操實施狀況調査表
一、朝鮮體育協會昭和十三年事業一覽
一、第十三回朝鮮神宮奉贊體育會番組
一、朝鮮體育協會規則
一、ラヂオ體操の今狀況

總動員法發動
朝鮮にも施行

【東京電話】政府に第七十三議會に於て協贊を經た國家總動員法の一部を來る五日發動することになつたが、朝鮮、臺灣、樺太及び南洋群島にも同樣一部を施行することになり四日官報を以て內地施行と共に左の二勅令を公布することになつた
一、國家總動員法を朝鮮臺灣及樺太に施行するの件
一、南洋群島に於る國家總動員に關する件

警察部長會議（第二日）

警務局長以下の各道警察部長會議第二日は三日午前九時から總督府第一會議室で開會、第一日に引續き管內狀況報告に入り、第一日の京畿道警察部長に次いで、第二日は安田忠北警察部長がトツプを切つて、事變下に於ける道內の治安取締狀況から思想問題並に時局對策に關する警察部の態度を報告、續いて島山忠南警察部長を始め各道警察部長が約三十分に亙つて率直に銃後の治安狀況を報告し、櫻井咸北警察部長から萬事警察の狀況報告があつて會議第二日の豫定日程を終つた

天地玄黃

南總督が全鮮警察官僚右の銘として送られた言葉、曰く『須く民衆の心の中に飛込め』
×
然獨り警察官のみの座右の銘に止まらず、實に各部指導層にとつての金言
×
同時に民衆も亦同じ心を以て國刀し國防し精進せざるべからず
×
イギリスが日支調停に乘り出すとの噂。今さら調停でもあるまい。誰か日英調停に乘出す者はないか
×
と云つても今からではちと遲い。聖戰最後の勝利に向つて邁往せむのみ
×
王克敏氏訪日感想の第一聲――『日本の婦は美しい』
×
さうです。北支中支もやがてさうなるんです

本日夕刊四頁

紅繪曼荼羅　〔12〕
海音寺潮五郎　作
高永武太郎　畫

江戶の春（十二）

『今日のお禮と申しては失禮でございますが、これからお引立を願ひます爲めに、どうか手前共にもお遊し下さいませ』
これを聞きつけて、二三人膝をおいた所から本多が助言を行つた。
『行つてやりたされ、行つてやりなされ。御家もお餅しよう。しかし、本宅より、ならば小銭の類の方がよろしいな。餅が出來る。秋から冬にかけては鰯で小鳥が出來る。張り立ての小鳥を燒いて食ふ味は、とても料理屋などでは味はれぬ味でござるで。いや〳〵それよりも、相良ぜんの御領主が大した尤物でな。まつ江戶廣しといへども、國色無双だなとかく一見の値打はござる』
龍之介は笑つてゐたが、うぜむやのうちに訪ねる約束をさせられてしまつた。
その時だつた。向ふ側に坐つてゐた僞醫者先生が、こちら側の與力に向つて、いきなり、大きな聲で話しかけた。
『小宮さん』
小宮と呼ばれた與力は、今まで力は笑つて言ふ。
『役目違ひのことで、ござれば、手前は一向に氣がつけてゐませぬが、近江谷先生がお出入なされてゐるなら、却つて信用してよいとも申せるではござりませぬか』
『それ〳〵、それがつまり愚漢にかゝつてるなさる醜業な、近江谷などといふ男の顧問をあんた方は正しい顧問と思つてゐなさるか。あの男の顧問は邪大逆に等しいものだ。それ故、あいつが妖持してゐる威應院など、伴天連の邪宗門であるか、にあらずとする可能性あるか。天の邪宗であるか、いづれか相應ない。あんなのは假借なくぶつつぶしてしまはんと、人心を惑亂して、禍根になるべきものがありますぜ』
偽醫者先生の語音は平靜を極める。たこりかねて、一人の髷頭が呼びかけた。
『せんせい！』
『何だ』
『話があたつてよ。そんなことを仰つしやると』
すると、忽ち四方から聲が起つて呼應する
『さうだわ、さうだわ』
『とても顰磨なんですもの』
『北佛陀よ』
嘴の巢をつゝき出したやうに、しやべり立てたのである。
『にょうえ、はうえ、極堅、ヒコ〳〵、もう賓ばん、もう寶ばん』
偽醫者先生は耳を抑へて大仰に首をすくめた。それがをかしかつたので、一座はどつと笑ひ崩れて、また賑やかさがかへつて來たが、龍之介は別の意味で、今の話に興味を抱いたので、隣座に向つてたづねた。
『近江谷威應院と申すと、先刻のあの御仁の人ですな』
『さやうでございました――本多様、先刻のあの馬に乘つた繩髪のお人が近江谷樣でございました』
『さうです、內藤新宿、國奧、蓄學、あらゆる學問に精通してゐる人だ。威應寺の和尚もいゝ人物とうたへたものでござるて。商賈等甚はこれ有徳のこと』
本多の口上は相變らず長々としてゐる。龍之介は今日はじめて見た人物の噂を、その夜また聞いたことに、不思議な因縁めいた氣持がせずにはゐなかつた。豫感といふものであらうか。さうだ運命の師は龍之介と近江谷との間をこの時すでに目に見えない糸をもつてつないでゐたのである。
話してみた威應院の肥つた旗本に丁寧に會釋してから偽醫者先生の方を向いた。
『何でございます。山本先生』
『威應院のことですよ。えらい流行で、威應院と並ぶやうな寺院だと云ひますな。あんたが寺社奉行の所轄でないのが殘念だ。きつと失いことがありますぞ。なぜなら、近江谷威應院がしきりと出入してゐるさうだ。あの大山師がついてゐるかぎり、飛んでもないからくりがきつとある』
威應院といふのは、谷中にある日蓮宗の寺である。二三年前までは一向榮えない貧乏寺だつたが、近頃になつて、新寺や日ひが不思議によく利くといふので、すばらしい繁昌を見せてゐるのである。患者の見放した難病が癒つた。望みが叶つた。失物が出た。等々……。そのために、谷中には威應寺といふ同じ日蓮宗の寺があつて、現將軍家斉公の愛妾お美代の方の實父が住職だといふので、大奧中の信仰を一手に集めてゐるのであるが、それと並ぶほどの盛ひなのである。威應寺が大奧それをめぐる貴族階級の信仰の的となつてゐるとすれば、威應寺は庶民階級の信仰の目標となつてゐると言つてよからう。
どんなに、この寺が衞衆の間に信仰を得てゐるかは、藥者先生の嚴重的な目蓋を開いた傲岐達の様子を見てもわかる。一人殘らずが、眼を輝やかして、以前、何にと與力の顏を見たのである。

優良料理油　マゾラ　ルイオ・ラゾマ
MAZOLA SALAD OIL CORN
サラダに　フライに　天ぷらに

記憶力増進劑　强力
ハキレ二等品卸

春夏物品揃　松田正本店

メリヤス市場　帝國組合

スリーモ　換衣服物疋

早〇　子男　急告

强壯資料研究
大阪北濱二　和田仲太郎商店

花鰹削機　北山鐵工所

天婦枕

らい病　自宅療法　聖心院

瓦斯明燈　K.N.D.　近藤瓦斯商店

販賣代理店　大阪

金儲の大王　リード式製粉機

金儲の竈　コールセーキー　北原鐵工所

結核　貧血　胃腸
服用容易　肝油精劑
發明特許
肝精錠劑
發賣元　藤澤友吉商店

美はし銃後の愛國家主
勇士の店子には家賃を値下げ
殘つた家族の面倒までも世話

本町警察署では事變以來銃後に國を擧げての精神總動員で驀進せる時局の認識へ邁進してゐる一方に、日本人の假面を被つた惡徳家主等の横行が目立ち、怪しからぬ所業の數々として出征軍人の家族にまでその惡辣の毒手を延ばしてゐる例があるので最近京畿道警察部では惡徳家主征伐の鉄刀を揮いてその實情を調査、所謂惡家主の鐵槌を下すことになつたが、この調査によつて他の反面の例として女だてらにも銃後に盡す心構へから店子の出征軍人家族に家賃を減額、何くれとなく世話してゐると云ふ美談家主の涙ぐましい話が判明し、關係者の間に一時の清々しさを漂はしてゐる

美談の主は京城本町四丁目、高橋フサ子さんで、フサ子さんの店子である初音町一一四ノ三七大工職櫻井新八郎さんが昨年歩兵一等兵として前線へ應召以來、留守宅の妻女カヨさん(三)が裁手(二)ほか四人の子供を抱へ女手一つで、大工であつた夫の應召後は他に收入の道とてもなく京畿道と京城府からの軍事扶助費月額四十九圓五十錢を唯一の生計費として子供の養育その他に當て細々とした暮し向きをしてゐるのに同情し、昨年八月以降は月十三圓の家賃を十圓引いて三圓にし然も一回の請求をするでもなく、届けて來た三圓の家賃も四人の子供へ菓子を買つてやるとかカヨさんへの土産に當てるなど、毎月殆んど家賃を取つてゐないのと同様で、出征軍人家族に對するこの同情的な善行は近隣の人達を感激させてゐるばかりでなく遠く戰地の櫻井一等兵を感激させてゐる

朝鮮ホテルのお客に傳染病

京城府では朝鮮ホテルに傳染病患者が發生旅行者に恐慌を來してゐる、去る廿五日來投宿中の元山府外山內里六五小野田セメント社員安藤勇雄氏(?)は廿日夜發熱二日午後城大病院で診斷の結果猩紅熱とジフテリアを併發してゐること判明、直ちに傳染病舍に移し手當を加へる一方、朝鮮ホテルの消毒に努めてゐる

鐵道局の手拭節約
配給を廢止

鐵道局旅客課にある鐵道局では木綿・綿絲等の節約に努めて消費節約に乘り出してゐるが、三日から從來配給してゐた全旅客係の手拭一萬二千本の配給停止を斷行、一ケ年二千四百圓を節約することになつた、なほホテル、列車內のタオルは綿布の制限にあるので配給をつゞけてゆく

幼女線路に

二日午後五時五十三分頃京元線龍仁驛構內で慶北星州郡星州面大鳥の三女(?)が列車に跳ね飛ばされて死亡した、京畿で取調中

逆見

二日午後二時ごろ朝鮮人男女が京城黄金町二丁目で[illegible]てゐるのを本町署で取調中

拳闘家崩れ大暴れ
主人と雇人に大怪我を負はす

三日午前一時ごろ京城黄金町四丁目前で拳闘家崩れの仁町三の六七[illegible]二人が泥醉して通行中、過つて水の[illegible]所持した小刀を揮つて暴れ、遂に二人に[illegible]重傷を負ひ加害者は本町署に取押へられた

金剛山のお山開き
ヒユッテの宿賃も値上げ

例年の通り鐵道局では金剛山探勝シーズンを迎へた金剛山は一日から開山、鐵道局經營の久米山莊も內外金剛山莊も一齊に開業したが、物價騰貴の波は銀嶺金剛山の頂上迄押し寄せ、久米山莊の宿泊料一泊一人二圓を二圓廿錢に、暴走一圓八十錢を二圓に各廿錢宛値上げ、案內人夫の七十錢も一圓に値上げ

電車の中でおめでた

三日午前八時ごろ京城東大門行電車が[illegible]で二人がかりで[illegible]

大阪市內豪雨禍
浸水家屋多數

【大阪電話】二日朝來豪雨の降りの續く大阪市內の浸水家屋は此花、西野、天王寺、中本方面[illegible]本日のものと判明

塵芥箱から頭蓋骨現る
ペタ屋びつくり

二日午後二時ごろ京城三坂通[illegible]番地先の塵芥箱をあさつてゐると中から頭蓋骨が一個現れたので驚いて龍山署に屆出たが[illegible]本年のものと判明

女醫さんへ突貫!
けふから京城女子醫專の入試

中島仙一の女醫專として創立された京城女子醫專は全半島の待望を浴びて愈々開校の運びとなり、三日壽松町の京城醫專で入學試驗を開始した、志願者は六十名の採用數に百五十名で平凡な競爭のやうに見えるが實際は激烈なものらしい、この中半島人九十八名の壓倒的多數で半島女性の向學熱を雄辯に物語つてゐる、年齡は十七歳から廿八歳までゞ、京城女子醫學講習所に籍を置いて女醫志望でひたむきな研究を續けてゐた人も廿名からあり、産婆の免許狀を持つた人、朝鮮醫師試驗第一部の合格者など受驗者の質は大良好である、その他京城女子師範の出身で小學校の先生であつた人や私立學校で教鞭をとつた人も可成あつて志願者の色彩は多分に賑やかである、半島最初の女子醫專を飛躍して遙々內地から受驗の三女性[illegible]

總督が訴へる
官金費込みを

三日京城地方法院へ朝鮮總督府代表南次郎が被告[illegible]山友助を相手取つて政府官金[illegible]三千二百九十錢の辨償方を訴へて來た、訴狀の內容によると被告は京畿局商工課に勤務中政府に提出の現金及公債の出納保管事務を取扱つてゐたのを奇貨として前記額の公金を橫領消費したといふのである

專門學校にも支那語科を新設
今年度から愈よ實現

[illegible]專門學校に支那語科を新設することになつた[illegible]

十一名珠數繋ぎ
賭博群へお手入れ

京城[illegible]町四三八[illegible]二日午後五時ごろ[illegible]十一名が賭博中を[illegible]本町署に檢擧された

バスと衝突
自轉車乘奇禍

京畿道楊州郡九里面[illegible]二日午後五時半頃[illegible]京城バスをよけんとして自轉車[illegible]

色男投身未遂

三日午前三時ごろ漢江人道橋から投身せんとする男を龍山署漢江橋派出所員が保護取調べると、京城府[illegible]町八五高木[illegible]京城桃花町[illegible]仲好くなつた女給[illegible]の前借金を[illegible]てやりたいが金の工面が出來ないので悲觀して自殺を企てたものと判明

東京帝大に研究費寄附
平尾贊平氏

平尾贊平氏は同氏の父君の故平尾贊平氏が明治十一年平尾贊平商店を創業化粧品業に一歩を印してより滿六十年今春二月二十八日は其記念日に當るので、何等か記念の催しを爲し、知己取引先多年の愛顧に報ゆるはずであつたが現下の非常時局に鑑み一切を見合せその費用を國家に獻納して學術研究の資に供することとし、四月三十日文部大臣官邸で木戶文相に金一萬圓獻金の手續を了した、同大臣は此獻金[illegible]

の手續を受け東京帝國大學工學部應用化學科の研究資金に充てることになつた(寫眞は獻金する平尾氏(向つて右)と木戶文相)

赤ん坊を置逃げ
計畫的な母親の犯行

二日午後六時半ごろ京城[illegible]町五四番地[illegible]さん方へ廿七歳位の女が赤ん坊を背負つて訪れ、留守居の女中に主人の不在を確めた上菓物を買つてくる間守りしてくれと子供を渡して出た儘姿を晦ました赤ん坊の懷ろには「昭和十二年九月八日生れ」と書いた紙片が入れてある處から計畫的な捨子と判り鍾路署で彼女の行方搜査中

今晩のラヂオ

六時兒童劇(城)鎮の殉子 供會 ▲六時二五分講演(東) 工博員島[illegible] ▲七時四〇分 講演(北京)[illegible]長谷[illegible] 同 ▲八時浪花節(東)井井 宮坊外 ▲八時三〇分寶本夫夫(城)竹本[illegible] ▲九時[illegible] 話(大)夏川靜江

團體往來

▲福岡工業學校生徒上野貞民他五十二名、十一日午後七時卅分入城 ▲平安小學校十一日午後十一時平壤へ ▲岡崎市立十二日午後十時卅分入城十三日午後零時十分仁川へ ▲岡崎市立商業學校田沼林之助氏他七十五名十一日午後七時三十分入城、御成屋館、十三日平壤へ ▲大分工業學[illegible]

孫基禎の育ての親
日比野マラソン王入城

大邱に出來た[illegible]の落成式に參列した日比野マラソン王がひよつこり二日京城に下車した、半島ホテルに旅裝を解くと孫君の『發育期』を訪ねる「強靭な眞直ぐ眠の上、趣勤は手と足だけでせよ」と闘つた名料りや、四十年にしてこれを悟つた、これからは此の確信を數衍する」と七十三とは思へぬ頑ならぬ元氣である

「大連から新京、ハルビンを序でに廻つて大いに天下の狀勢を見て來た、孫基禎は僕の指導であれだけになりよつた、昭和九年始めて見た頃はまるきり新米昔來でなつてゐらんかつたよ、今日はあれの母校の養正中に行つて校庭にお祝ひを述べ肩車して來た、正走四…ささ、マラソンは直に水を飲く様ななもので、バケツの水の分量もチャンノと與へ、どかノノ〳〵と撥げて狀態が足らなくなる、チャン〳〵撥げて後に殘る、前者はザアアラ、後者は商館的だ、マラソンと云ふのは兩は早くても遲くても構はん自分だけ走ればよろしい、ただ勢力の最も經濟な計算が必要で最後は精神力だ、わしなんかまだ一度も落伍したことはないライブチヒ大學ではわしの油鐘を飾つて講義をしてゐるよ」

『帽子型轉轍機』
列車スピードアップに備へて

北支へ列車の乘入れ計畫と共に鐵道局ではスピードアップの各種施設の改善を急いでゐるが、列車のスピードを著しく減殺するので轉轍機の改善ものため工務課で鋭意研究を進めてゐたが、この程完成し目下水原驛構內で試驗中で成績を見た上で京釜、京義の兩線に使用するはずである

この新式ポイントは「帽子型轉轍機」と命名され、列車が轉轍器を通過する際九十キロの速度も直線ポイントで七十キロに、曲線ポイントでは四十八キロにダウンとスピードを落して停車してゐたものが、同機の使用で曲線でも樂に七十キロは出せ直線では百四十キロの猛スピードが出せ、しかも動搖も騷音も防止出來るといふ素晴らしいもので、同機のスピード增に一大威力を加へ、今後のスピードアップに劃期的使命を果すことになつた

天氣豫報(4日)

地方	風	天氣
京畿 忠南 忠北	西乃至北の風	始め曇後には晴
全北 全南	南西乃至北西の風	一般に晴 所により一時曇る所もある
慶北 慶南	南西乃至北西の風	同
黃海 平南 平北	西乃至北の風	始め曇後には晴
江原 咸南	西乃至北の風	同
咸北	西の風	同

仁川の潮時(4日)

	午前	午後
滿潮	[illegible]	[illegible]
干潮	[illegible]	[illegible]

京城地方【今晩】曇り、小雨模樣【明日】曇後晴

仁川地方【今晩】風弱く曇【明日】北西の風曇後晴

京城溫度(二日)最高二十三度九最低十一度一(三日)朝十三度正午十四度六

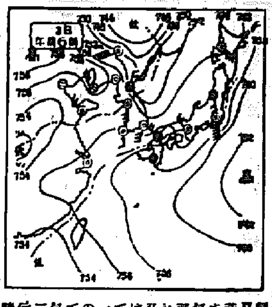

三日朝の概況

黑龍江中流に發達した低氣壓があり、この中心から出る不連續線は南下して北鮮沿岸を走り、元山仁川間を通過して黃海を斜に濟州島に延びてゐるので滿洲の中部以北部は天氣悪く、東北地方では雨がやうに續いてゐます。又本邦南方洋上には高氣壓があつて北支那、滿洲南部は晴れて來てゐます。朝鮮は一帶に天氣は曇り勝ちで黃海方面では黃砂が飛來してゐます。一般に南から南西の風強く雨が降つてゐます。鮮內の氣溫は平年に比し二、三度高く殊に元山では八度、江陵では十度の高目を示してゐます

鍾路普信閣の前に
轉る少年の死體
交通信號塔にぶつかつて即死

三日朝七時ごろ京城鍾路一丁目十字路の普信閣前路上に少年の死體が轉がつてゐるのを通行人が發見、鍾路署では場所が場所から怪死體事件として伊藤司法主任自ら死體檢視を行つたところ懷中から孔德町林順成と書いた紙切が出たので林順成を召喚取調べた結果、死體の主は林の從弟公州生れ崔用君(一七)で二日夜林と一緒に孔德町天一商店でペンキ塗り作業中同十一時ころペンキが不足したので自宅へペンキを取りに行つた儘行方不明となつてゐたものと判明引續き死因を取調中自轉車で疾走中商所の交通信號塔に衝突、轉倒して頭蓋骨を強打し死亡したものと判つた、それにしても夜通し通行人の絶え間のない場所であり交番の直前の出來事なので更に綿密な調査を行つてゐる

行倒れ 三日午前九時半ごろ京城西大門町山九番地路上に四十歳位の朝鮮人男の變死體があつたが龍山署の檢屍で行倒れと判り、府廳に引渡した

共犯を逮捕
阿峴町の三人組強盜

既報、二日午前三時頃京城阿峴町山七ノ二六一錦石商人金甲斗方を襲つた三人組の持兇器強盜事件が發生以來府內各署は總動員で極力捜査を續けてゐるが、三日午前二時頃有力な手掛りを得た西大門署では[illegible]もとに潛伏中の李某(二〇)を逮捕した、李は同署の取調べにスラ〳〵と犯行事實を自供したので色めき立つた同署では犯罪を認めると同時に更に主犯を追及中である

兒童愛護週間
五日より十一日まで

京城府では京城教化團體聯合會と共同主催の下に五日の端午の節句より一週間に亘つて國民精神總動員第十二回全國兒童愛護週間を實施、長期戰下における兒童の「强く、正しく、愛らしく」をモットーに第二國民の眞の愛護を强調することになつた、週間中の催物は

▲兒童無料健康相談(週間中府內十四病院で育兒の相談に應ず)

▲兒童口腔衛生無料相談(週間中京城齒科醫專、高等齒科醫學校、セブランス齒科部に於て口腔一般について相談に應ずる)

▲姙産婦無料健康相談(府內十一病院に於て週間中强い丈夫な第二國民を生むやう利用されたいと)

▲兒童寄生虫無料檢査(週間中京城醫專、京城帝大醫學部、北朝鮮病院、高商病院にて無料檢査をする)

▲優良兒童表彰會 府民館の餘興を催す

▲展覽會 四日より八日まで三越ホールで兼水主催の『兒童愛護展覽會』を開催

覆面の家主
人情家矢澤トメさん

この美談の蔭に付更に覆面の「貸家主」があり一層清々しい話題を投げてゐる、高橋フサ子さん名儀の貸家は何れもフサ子さんの伯母である元東洋生命京城支店長故矢澤近次郎氏未亡人トメさん(?)の所有に係るもので昨年五月買つたものを併せて七、八軒に過ぎないが、この中から出征軍人家族への同情的家賃値引きを續けてゐるので、トメ刀自の美しい心情を反映して美談をしてゐる彼のフサ子さんも櫻井家の子供達に色々と親切を盡してゐるものである、なほトメ刀自は目下京城府[illegible]務の長男矢澤英夫氏の家と近接に當る京城府大和町上面酒店とを交互に行つたり來たり静かな御隱居生活をしてゐる(寫眞は人情家主の矢澤トメさん)

"きつと御恩に報いたい"
カヨさん語る

櫻井一等兵の妻女カヨさんは語る「こんな美しい家主さんはゐません、唯有難いと云ふより外に術もありません、夫が萬一無事に凱旋しましたらきつとこの御恩に報いたいと思つてゐます」

戰死者大尉靈祭
來る五日執行

龍山部隊[illegible]〇〇部隊では來る五日〇〇部隊兵營に於て事變以來の戰死者、及び戰死軍馬の大慰靈祭を執行すべく目下諸般の準備を進めてゐる、なほ同慰靈祭には南總督、大野政務總監が臨席並に供物し勇士の英靈を弔ふ筈である

京城公立工業
けふ開校式

京城公立工業學校の開校式は五日

亡國病退治
廿日全鮮豫防デー

來る五月十七日から一週間全國一齊に實施される衛生週間に本府衛生課では『國民精神』の趣旨から、週間中の五月二十日を結核豫防デーに決め、各道衛生部と協力して映畫、ビラ、パンフレットを通じて大々的に衛生思想の普及を圖り、更に全鮮の醫師會と協力し、無料で喀痰檢査を行ひ、同時に民衆の衛生心に訴へ路上の唾液禁止運動を併行して結核撲滅に乘り出すこととなり、さらに全鮮的な結核豫防運動を進めてゐる

朝鮮郵船 皇軍戰跡遊覽航路 內地航路案內

五月六日封切 大船問題の哀傷詩篇 光の門 佐々木康 作品 苦き乙女の胸をヒシと打つ 六日午後 漢江 明治座 男は神に非ず

時局柄 御贈答には 鮮產 箕城織

山葉ピアノ オルガン 山葉オルガン 三十九圓より 山葉ピアノ 六百五十圓より 京城本町 山口樂器店

愛の拳銃 壹月五日封切 若日劇 藤十郎の戀

第二期決算公告 朝鮮協同油脂株式會社

中西 テント 中西テント

皮膚 泌尿 花柳病 醫學博士 渡邊晉 京城黃金町入口 日本生命前 診療 正午から六時半まで 日曜・祭日は正午から三時

三菱鑛業兼二浦買鑛所 朝鮮鑛業所管內 金銀鑛・銅鑛・重石鑛・其ノ他ノ買入 黃海道 兼二浦邑 電話兼二浦六番

優秀技術 コルセット 義手足 團體割引 京城長谷川町 高野義肢製作所

催眠術治療廿一年 櫻井町一ノ一六六 耳鼻咽喉科醫院 綠旗 醫士 楫江孝三郎

日本勸業證券株式會社 京城支店 京城府南大門通一丁目 電話本局四〇五四番 振替京城二九七番

六月一日抽籤 利息 證券擔保簡易貸付

講習生募集 支那語講習會 高等受驗科 自五月四日至七月廿七日 午後七時半 自五月三日至七月廿三日 午後五時 京城YMCA 長谷川町一二

鮮產首位優等清酒 仁川 朝日釀造株式會社

下毒聖藥新藥 カトウ百毒下し 家庭常備救急藥 カトウコロダイン 皮膚新藥 ハウトハウト液 加藤昇松堂

日の丸行進曲 愛國歌 大毎・東日懸賞當選歌 ビクターレコード 四家文子・中村淑子・德山璉 能勢妙子・江戶川蘭子・波岡惣一郎

快男子

15

大島伯鶴演　今村恒美畫

別れを惜む湖月堂

湖月堂へ歸つて來ると、

仁『ヤア親分、お内儀さん、長い間お世話になつたが、いよいよあんたがたともお別れだ』

喜『仁禮さん、……どうなすつたのでございます』

仁『イヤ今日斷然陸軍中尉を辭職した』

喜『アレッ、マア何といふ短氣なことを……』

仁『短氣ではない、主義の爲めには命も捨てにやならんことがある、陸軍の西郷閣下も職を辭して郷里へ歸らるゝ以上は、私もぢつとしてはゐられん、大將閣下のお供をして鹿兒島へ歸るつもりぢや』

喜『どうも驚きました、かねて話は聞いてゐましたが、飛んでもないことになつてしまひました……けれども仁禮さん、お隣のお嬢さんは……』

仁『雪子か、雪子にはいゝ別れを告げて來た、いづれ時機が來れば一緒になると約束してた……雪子も泣いちよつたよ』

湖月堂の内儀は涙をぽろぽろこぼして、

女『マア何といふことになつたのでせうね、どんなにお嬢さんが悲しかつたでせうね……家の人が大阪へ旅をする時でさへも、私はこんな淋しい男でも別れるのが辛かつたから……』

喜『オイオイ、こんな淋しい男でもとは何んだ』

女『本當だよ、それが遠い鹿兒島へ行つておしまひになつて、何日又會へるか分らないんだからね……お嬢さんを連れて行く譯には往かないのかねえ』

喜『マアそれだよ、仁禮さん、ふたりとは違ふんだ、斯ういふ場合だから、昨時の式なんてえことは後にして、お嬢さんを連れて鹿兒島へお出でになつたらいかゞで、若い同志が旅をするのもいゝものでさ、ほんの假緣の旅行、嬉しい仲ぢやないかいな、といふやうな譯で……』

仁『馬鹿ーッ、何をいふ、それから貴樣は偶物だといふのぢや、軍人たるものがそんなことが出來るか』

喜『それでも以前西郷閣下を御覧なさい、御月照が切腹をするといふのに、勤王のお嬢と道行をしたぢやございませぬか』

仁『馬鹿ッ、月照和尚と俺とは一緒になるか……併し長い間世話になつた、いづれ又便りをするから、御機嫌よう、お稼ぎなら』

女『アレマアもうお出掛けになるんですか、もう一寸逢つて、お別れにいつぱい、ねえお前さん』

喜『ウムさうだとよ、さうなさいよ仁禮さん』

湖月堂の夫婦もしきりに名殘を惜しむのを、

仁『イヤ有難う、併しもう西郷閣下もお立ちになるぢやらうから、さうしては居られん、名殘が惜しいけれども、雪子にさへ斷然別れて來たのぢやから、吹けば飛ぶやうなお前たちと、何時までも話をしてゐることは出來ぬ』

喜『仁禮さん、吹けば飛ぶやうなはひどいぢやありませぬか』

仁『イヤ失敬、ついふだんさう思つてゐるものぢやから……』

喜『なほ悪い……それでは殘念ですが、お別れですか』

仁『ヤア喜主、お内儀さん、身體を大切にしてな』

喜『ヘエ、あなたもお身體を大切にして、短氣なことをなさらないで……』

仁『ヤア有難う』

湖月堂夫婦の、涙の見送りを受けて仁禮中尉は、長い間住み馴れた下宿に別れを告げました。

直ぐに西郷陸軍大將の屋敷へ來て見ると、同志の者は陸續として集まつて來ます。こゝで斷然として仁禮中尉は、桐野利秋、篠原國幹などといふ先輩と共に、東京を立ち、堂々鹿兒島を指して旅の人となつたのであります。

途中も無事に鹿兒島へ歸つた後も仁禮中尉は、一日として雪子のことは忘れませぬ、明けても暮れても、形見の櫛を取出しては、

『あゝ雪子、あゝ雪子』

と人の居ない所などで、雪子の名を呼んで、僅かに心を慰めて居りました。

◇鼻が高くなる隆鼻器 無料貸與
鼻は人生の花で最も大切な物で美と不美の分れ目
東京市牛込區通寺町三二番地 東京醫療器製作所

電氣工事人

新快なる男女護身の奥義公開
對敵防衛 護身術秘傳
◎スグに出來ざる柔道術と!!
◎スグに出來る護身術奥傳!!
特價一圓
申込所 幸正堂 東京市四谷區本村町二九 振替東京四九一六二番

(内容一部實例)

美用 ダイオクリーム
專賣特許の高級バニシングクリーム
ニキビ ソバカス に
藥用ダイナー鹽美 藥用ダイナーミックス

光線應用 りん病根治法 金十二錢
物凄い大評判!! 美人と最新流行歌民謡全集
最新映畫スター大寫眞集
新流行歌民謡全集

男女の新職業
東京電氣療法研究所 東京市牛込區通寺町二二

ぢで惱む方へ!
痔 良藥六十錢分無代進呈す
東京市芝區南松町三丁目二番地 相徳堂管本藥部

春夏向高級青年洋服類大奉仕
◎春夏向高級背廣三ツ揃服 A品 十四圓六十錢 B品 九圓八十錢
◎春向流行合オーバー 兩前型 A品 十一圓八十錢 B品 六圓五十錢
◎春夏向大流行絹ギャバ地レインコート A品 四圓八十錢 B品 六圓九十錢
◎米國製直輸入品!! 純舶來米國製改良品
ペロアー帽子 ソフトフワー帽子
御問屋 名古屋市東區清水町局前 松山合名會社

產婦人科(入院隨意)
医学博士 橋本吉藏
京城府岡崎町七 電龍山五八〇番

音聲家必携 音声咽喉藥
美音錠
調整と咽喉保護に聲量を豐富にし音聲を美化す

各眼科病院處方眼鏡責任調製
京城帝國大學御用
大學堂眼鏡店
京城府本町二丁目
大學堂眼鏡店支店

こんな手輕るビューテイーになる
明るい健康美
レートメリー
クリームと白粉の效果を兼ね具へた近代的逸品
一分間で美しい魅力!
明るいお化粧が簡單に出來上ります
肌色・白色・オークル
レート化粧料本舗・東京・平尾賛平商店

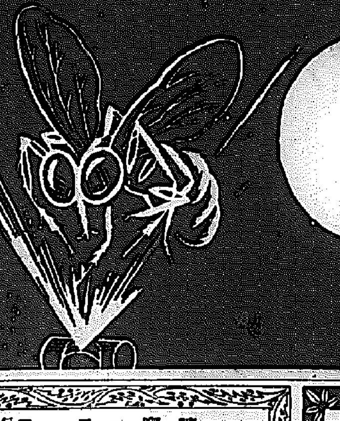

ライオン渦巻
專賣特許 菊精
エキライオン
強力殺虫液
懸賞
賞品
規定
御販賣店優待賞品

中央館
讀賣ニュース
二日まで四日間
新婚玉手箱
伊達姿女一代

明治座
松竹キネマ
五月二日より五日間
生活の勇者
ニュース
肉彈山岳戰
開の太っぺ
一回	二回	三回
6,40	2,07	
7,43	3,18	11,00
8,12	3,47	11,28
9,31	5,09	12,50

朝日座
五月一日より六日間
忠臣會

京龍館
四日より八日まで
1 朝日ニュース
2 シュヴァリエの放浪見
3 パラマウントニュース
4 エノケンの風來坊
一回	二回	三回
12,10	3,25	7,00
12,20	3,40	7,10
1,45	5,05	8,35
2,05	5,25	8,55

菊水
御宴會に御社交に

ワカケキネマ
大日本ニュース
ヤンキー
爆擊
さくらの
一回	二回	三回
	2,35	6,30
11,30	3,05	7,00
12,40	4,15	8,10
1,10	4,45	8,40

喜樂館
朝日・毎日・パテー・ニュース
愛馬ハワイ航路
マリッドドリ最終列車
妖棋傳

浪花館
ニュース
灼熱のタイヤ
ハンガリア夜曲
有馬猫

京城劇場
東家樂燕
御門博

黄金座
日活
五月三日より
社會ニュース
東京の要塞
巴里で逢つたかの彼
ハルビン・ヨシ・ウ
11,00	2,45	6,40
11,10	2,55	7,00
12,30	4,15	8,20
2,00	5,45	10,00

在來燒酎不足で 增石出願頻り
當局機械燒酎で補給の意向
監督長會議で決定か

燒酎は在來の機械燒酎を合せ今年は六十萬石醸産の豫定にて前年の五十六萬石より四萬石增加したが在來燒酎不足機械燒酎過剰を來し當業者は在來燒酎の增石を盛んに願出て居る。當局としては機械燒酎の過剰品を在來燒酎の不足地方に補給して需給の圓滑を期し同時に急激なる增石加に依る小營業者の過剰生産の打撃を豫め防止する內意であるが、十二日から開く稅務監督局長會議にて最後方針を決定する筈である、しかし機械燒酎業者が勞働者に販賣せぬ限り在來燒酎の方針に驅かぬものと見られる

移出港在米高 百三十一萬石

米穀調査、四月三十日現在鮮內移出港在米高は（政府米を除き）總計百三十一萬一千五百四十六石にて前年同期に比して二十六萬二千六百五十二石の增加であるが、前旬に比しては十九萬二千四百二十二石の減少を示してゐる內譯を見れば左の通りである（單位石）

	四月末現在	前年同期
籾	[illegible]	[illegible]
玄米	[illegible]	[illegible]
糯米	[illegible]	[illegible]
白米	[illegible]	[illegible]
合計	[illegible]	[illegible]

各港別內譯は左の通り

釜山	一三四、四八〇
馬山	一一九、八一〇
麗水	八四、三三一
木浦	一七三、五五一
群山	二三九、〇一四
江景	三五、九六六
仁川	二一六、二〇二
海州	三九、〇六二
鎮南浦	三四、五九四
元山	二三、四三一
浦項	二一、〇〇〇

第一次輸入緬羊 南鮮方面に配置
第二三次は北鮮を主に

總督府農林局の十三年度に於ける輸入緬羊第一次濠州分は五月一日千三百頭となつてゐるが、更に七月一日元山港揚千三百二十頭、續いて同五日城津揚千二百二十七頭、同十八日鎮南浦揚げ第二次輸入千三百二十頭となつてゐる、即ち鎮南浦揚第一次輸入の分は左記の各道府で夫々配當されるものである

▲京川六三頭▲東雄部四〇頭▲黃南市六〇頭▲木浦一二〇頭▲泰樹四四頭▲烏致院五一頭▲天安五六頭▲成歡五〇頭▲永原六〇頭▲大邱一三五頭▲金泉一三〇頭▲京城五〇頭等其他南鮮各地が主となつてゐる

東亞見本市の準備着々進む

【天津商通】滿洲輸入組合聯合會主催の第五回東亞輸入見本市は七月七、八、九の三日間天津商業學校に開催されるが、今度は事變後始めての見本市であり、北支各要の都市は治安回復して支那人の購買力も增加し、事變に依る物資の不足より諸物價一齊に騰貴しつゝある際とて見本市の前人氣は近來稀に見るところで、大連の本局では各府縣よりの小間數割り當て增加の要求に頭を惱ましてゐるが最初は二百五十小間の豫定であつたが、申込者數のため止むなく五百小間に增加するからこれが設備を賴むと天津貿易斡旋所へ通知して來たので、從來より見本市の準備を取扱つてゐる同所では之れが準備にとりかゝつた

招待者の人選にはやはり同所で行つてゐるが、北支全土に亙つて有力なる邦人商店五百乃至六百人、華商五百乃至六百人として本月中に決定して天津商工局に通知し、五月中旬には招待者名簿として出品者名簿と共に印刷するとの事である此見本市には內地各府縣の一流商人が少なくとも五百人は天津へ押しかけて來る譯で、それに招待者一千人が來津するので、人口百三十萬の大都市天津も見本市色一色に塗りつぶされ名實共に西歐ライプチヒの國際見本市の如く北支唯一の大見本市として大賑ひを呈するであらうと

鐵鋼割當て 第一回分決定

總督府では前月末本府にて鐵鋼統制協議會を開き民間委員は未だ決定して居らぬから本府及外局の關係委員だけにて四月一日から五月中旬までの鐵鋼の各局割當を決定した、即ち原則としては四月から六月までの割當數量を決定する筈であつたが、內地の割當が決定せぬので上半三ケ月分の半數だけを決定した、わけであるしかし後半の一ヶ月半分も大體これに準じて割當出來る見込である、この鐵鋼協議會では、種々の意見があつたが、平均に按分で割當てゝはどれもこれも建設期が延びて生產擴張を阻害するので、重要なものに優先的に鐵鋼を割當てなるべく重要なものから完成を急ぐと言ふ事に決定した

事業會社の利益率 昨年下期は低下
生產手段の缺乏、增稅等で

【東京發】日本銀行ではさきに全國の各事業會社に對して本年度に於ける事業計畫の報告を求めたがそれによれば本年內の計畫資本總額は五十數億圓に達すると傳へられてゐる。しかして大藏、商工兩省當局では日銀から提出された右報告書を目下產業別に分類集計してをり、近く日銀と協議の上、認可の査定基準を決定することになつてゐるが、既定方針は昨今產業界が一般的に漸減低下の方向を辿りつゝある現狀に鑑み最嚴になるものと豫想される

事實、事業會社の業績は昨年上期を天井としてその後は停滯乃至低下の傾向に陷りはじめてをり、之を例へば十一年下期の利益率は一割九分、十二年上期は二割八厘に上昇したが、下期は二割一厘に低下してゐる。右の原因として（一）物價高に伴ふコスト高及び諸掛り高（二）增稅の影響（三）資本膨脹の逼迫等が擧げられるが、何よりも先づ勞働力の過度な不足から來る生產能率の低下並びに物資卽ち生產手段の缺乏が最大原因とみられる

從つて時局產業が拂込の徴收乃至は增資によつて折角調達した資金もこれを直ちに利潤を產む資本に轉換し得られずその結果それらの資金は徒らに金融機關に堆積し、斯くて銀行その他の短期資金の不當な增高を來す原因をつくつてゐるのである。だからこの場合事業の性質が緊急を要するものであるにしても、從來の如く無條件的認可はあくまで避けねばならぬとしてゐる

四月鮮米輸移出 百十萬石を突破

四月下旬に於ける米の輸移出は共に活況を呈し輸出三、二五〇石、移出四三七、一一五石合計百十一萬を示した、四月中米及粟輸移出入高左の如し

◇米輸移出高（玄米換算單位石）

	輸出	移出
上旬	[illegible]	[illegible]
中旬	[illegible]	[illegible]
下旬	[illegible]	[illegible]
累計	[illegible]	[illegible]

◇米輸移入高（單位石）

上旬	[illegible]
中旬	[illegible]
下旬	[illegible]
累計	[illegible]

◇粟輸移入高（單位石）

上旬	[illegible]
中旬	[illegible]
下旬	[illegible]
累計	[illegible]

公債買入れに 鮮內銀行は痛し痒し
貯蓄獎勵と鮮內銀行の立場

國民貯蓄獎勵運動としての貯蓄獎勵には各金融機關も協力これに協力中で二億圓の國民貯蓄實現に向つて邁進してゐるが、この運動の強化と共に金融機關に如何なる影響を與へるか金融業方面自體でも深甚なる考慮を拂つて居り、鮮行方面のこれに對する意見を綜合すると左の通りである

貯蓄獎勵の結果銀行としては預金の增加を來すことになるから現在の金融緩慢傾向は更に濃化するであらう、而して銀行としては潤澤なる資金を抱いて何に放資するかといふことになるが貯蓄獎勵の目的が公債の消化と不可分の關係にあるからこれによつて公債買入れを餘儀なくされゝば、銀行としては相當の苦痛が伴ふ、卽ち現在の預金々利では低利廻りの國債買入れは逆鞘となるからである、要するに預金の增加と公債の買入れは銀行として痛し痒しの兩面である、從つて貯金關係法で借用の制約を受けてゐる以上公債以外の資金放資がこの際最も有利であるが、これは鮮內の金融界として又一面この影響として資金の鮮內自給自足が實現することになるが、これは鮮內の金融界として期待をつなぎ得る好影響である

工事單價の調査委員會
土建協會で開催

京城土木建築協會では三日午後一時より同協會に於て工事單價調査委員會を開催し、最近の物價騰貴に伴ひ材料不同等に伴ふ官廳工事の發注標に關し協會々員が各自資料を持ち寄り其の詳細な實情を明かにすることになつた、しかして協會としてはこれに基く請願の材料整備の上總督府並に關係方面に對し工事單位に修正方を要望する豫定であるなほ最近の官廳工事は工事單價の關係から入札も頗る澁滯してゐる狀態である

江界水力電氣 施行認可申請

東拓森森那氏の合同出資による江界水力電氣は目下鋭りに實測中であるが今月中旬ごろまでは大體終了、これに基き實施設計書を作成の上重役會を開き施工方針を決定し、總督府に施工認可申請書を提出するが、さしむき着工するのは江界と第一發電所間の工事軌道工事で本格的に水電工事にかゝるのは今秋ごろになるかとみられてゐる

本年の採鹽高 廿六萬餘噸目標
自給計畫着實に進行

專賣局の食料鹽自給計畫（鮮內需要量年額約四十萬噸）は着々進行してゐるが、昨年度完成した第二次天日鹽田開發五ケ年計畫事業の貴城の五百三十町二步が四月上旬より採鹽を開始し良好な成績を上げてゐるが、この七百二十五町步の增田により十三年度は全鮮で二十六萬三千二百六十噸の採鹽を目論んでをり、昨年の廿四萬九百五十噸に比すると實に二萬二千三百噸の增產となる、第三次開發計畫としては五ケ年繼續事業として既に廣梁灣延日郡に第一期一千二百五十町步が着工せられ、十九年度內には二千五百町步を完成し鮮內需要の年額四十二萬七千噸は優に自給出來ると專賣局では豫想込んでゐるが、專賣局當局集計によると十三年度四月中旬までの一町當り採鹽狀況を見ると二千二百九十四瓩で、前年同期に比すると五百四十二瓩、三割の增產ぶりを示してゐる

淸津製鐵所用に 密山炭購入か
日鐵が大乘氣

【東京發】日鐵では三菱の茂山鐵を原料とする淸津製鐵所を建設することゝなり、近く年產七十萬噸の製鐵所の起工工事に着手することゝなつてゐるが、その製鐵所のためには年百五十萬噸程度のコークス用石炭を必要とし、その原料を何れに求めるか、石炭需給が漸く困難化せんとする折柄注目せられてゐる、而して地理的關係から見て同地の原料炭としては北樺太炭が最も有利なのであるが、周知の如き理由から同地炭の利用は期待出來ず、又北支の開灤炭は他に利用せられることとなつてゐるのみならず時局その他の關係から多くを期待出來ないので、結局同製鐵所の密山炭が最適といふことゝなるので、それが有力な一の原料となるものと見られるに至つた、卽ち密山炭はその炭質から言つてコークス用として優秀なる上に同地は淸津から僅かに二、三百キロの地點にあり、且つ吉會線の便があるので地理的にも至便である、而してこの利用が決定すれば滿洲炭礦ではこれと協力して年百五十萬噸の增產を行ひ、これが供給を保障するものとされてゐる

農業技術員會議 四日から開催
穀檢主催で

穀物檢査所に招集、穀物檢査技術員會議を開催することゝなつたが、講師は農林省二題技師外數氏が其の任に當る

日鑛倍額增資

日本鑛業では來る七月一日未拂込金一株につき十二圓五十錢の拂込みを徵收後倍額增資を行ひ增資新株三百二〇萬二千株は舊株一株につき新株一株の割當を行ふことゝなり來る二十四日の定期總會に於て一割四分の增配を附議する筈である

西鮮中央鐵道 施工認可さる

西鮮中央鐵道の平壤、江西間三十七キロはさきに竣工、鐵道局西本の三線に働くことになつたが、起上四月三十日附正式施工認可あり、直ちに本契約をなし正式着工をすること

協同油脂拂込み

朝鮮協同油脂では第三回十二圓五十錢拂込を來る五月二十五日徵收するが更に引續き十一月にも殘額を徵收し五百萬圓全額拂込となる等である同社三工場は順調に進行して八月中に完成し十月には製品の硬化油を市販の豫定で同社はこれに續いて第二期計畫たる油脂工場にも着手する準備を進めてゐる

淸酒北支輸出增加

北支方面は淸酒の需要昂盛にて四月中の輸出は十六萬一千圓を示し前年四月の實績の如きは滿洲國が淸酒輸入を阻止したゝめ僅に八千圓に過ぎなかつたのに比し十五萬圓の增加を來した、一月以降四月迄での輸出は四十一萬四千圓にて前年同期に比し三十七萬七千圓の增加である

揮發油同業組合 組織打合せ內容

揮發油の配給調整に積極的に乘出した本府殖產局では全鮮を中央、南鮮、西鮮、北鮮の四區に分け揮發油販賣同業組合を組織する事となり着々準備を進めてゐたが、準備大體完了したので愈よ來る五六の兩日京城商工會議所に於て之が同業組合組織に關する打合せ會を開催する事となつた、打合せ內容左の如し

一、開會
二、局長挨拶（燃料問題の動向說明）
三、實狀說明
四、組合結成の手續
五、設立案の說明
イ 組合設立發起人會＝地區內同業者の範圍、定款の作成＝創立總會取扱決定方法の決定＝資本金の決定その他同意者ありたることの證明書の提出（ロ）創立總會設置の認可申請並に創立總會（1）組合設立認可申請の承認（2）役員の選任（3）經費賦課及徵收方法の決定ロ役員の選任及其の認可申請並に役員の決定及其の認可申請（一日以內）
六、閉會

鮮米運賃の改訂 紛糾を豫想
双方の開きが大い

鮮米運賃改訂協議會を六月上旬東京に於いて開催される豫定であるが、鮮米輸送協會側は早くもこれが對策を講じて居り荷主側又內々意見を練つてゐるので同協議會の紛糾を今から豫想されるところである、しかして輸送協會としては昨年十一月の改訂協議に於て當初の要求額を成る程度讓步して居り、しかも近海々運の實情は現在も依然として變らず騰勢を示してゐるので現行運賃の少くとも二、三割引上げを要求することは確實視されてゐる、これに對して荷主側は今回山下汽船が落札した總督府資材の內地移送運賃が輸送協會の協定運賃よりも低廉であつたとを理由に、少くともその程度までの引下げを要求するものと見られてゐるから、同改訂協議は双方の主張に早くも相當の開きがあり成行は注目されてゐる

山下合名改組 株式會社を設立

【大阪支局特電】山下龜三郎氏主宰の山下合名會社（一千萬圓）は關係會社の發展に伴ひ今回株式會社に改組二千萬圓全額拂込の山下株式會社と改稱を替へ先頃創立總會役員の選任を濟ませ二日正式發表した、社長山下龜三郎、副社長同太郎、常務堀井勇三郎氏就任

苹果特別廢止の影響を本府で研究

朝鮮苹果の特別輸送廢止問題に就ては苹果業者が曾に大邱に於て全鮮苹果業者大會を開催し、特別廢止反對の氣勢を揚げ近く代表者が東上鐵道省に陳情する筈であるが本府農林局では特別廢止によつて果して朝鮮苹果が如何なる影響を蒙るかにつき苹果業者の死活問題であるは數字的に檢討し、眞にすべく、積極的に特別廢止反對を表明すべく、目下慎重な態度で研究中である

鐵道延長陳情 成南道鐵

川郡端川漁組理事金弘賢氏甲山郡甲山面長金鍋鎭氏外數名は二日總督府及び本府を訪問、端豐線を兩頭線に延長方陳情するところがあつた

朝運會京城支部 仁川で總會開催

朝運會京城支部では三日仁川月尾島に於て春期總會を開催、朝運より向井支務が出席、鐵道側では京城鐵道事務所關係官が出席して事務上の打合せを遂げた

株式 期米 太 新田義民商店 電話本局 220 2170

株式 戻り賣に軟勢
目先小浮動

前場 昨夜場軟調を辿つたあと今朝も引續き、惡化、當所は朝新三六圓二と一安大新不申新東一四四圓丁と七安滿鐵八〇圓丁と一高鐘紡二四七圓一と一圓七安と主力は一段安に初まりあと引返し氣味に上進せるも戻り待ちの賣物せ殺到して一轉軟化を辿り稍同安値引けに前場を終了した大引値段は鐘紡二四六圓丁滿鐵七九圓三新東一四三圓一大新七八圓七朝新三六圓丁

後場 軟勢裡に前場を終つたあと引續き氣配不味に朝新三五圓一安新東一四一圓丁と二圓九と一安鐘紡二四七圓九朝新三五圓九と一安滿鐵七八圓八と五安く、四門の寄付きを見せあとは鐘紡新東共に弱調を辿つてゐた

鐘紡買氣萎縮

鐘紡の寄付は東京が著るしく下值を聞いてゐた事から大阪も引摺られて安値を辿つてゐた株であるが地場の間にこれに對しては山一の社長太田收氏の辭任が發表されて鐘紡に結びつけて鐘紡が一の有力な支持者を失つたからだとする向もあり又太田氏が個人的に本腹となつて鐘紡に乘り出すのではないかと觀測する筋もありで噂とりどりであるが兎に角此の際け人氣が全般的に悲觀色に蔽はれてゐるから結果は買方側に不利な說が有力となる事は免れず寧ろ平和産業の外はないから

双方手掛り難

買方の大目標となつてゐたインフレ說も統制の強化と支那問題を繞る國際關係等の材料も今回の大藏省の結果もう材料視し得ないまでの影響の感があり從つて賣方の好材料として期待しあがつたのも今後は自然消極化して單に原則的に仕手筋の思惑込み目標向もその方に集中してゐる株であ

小型株が有利

統制の強化と相場の結果、從來の如く利廻り基準が重要として場の活況は期待されまいと見られてゐるが今後は好材料を重ねる株分でも吹き飛ばす株な大材料がなければ一般に株界の魅力を失つたものではある、投資物件の好目標として狙はれてゐるが一流株は主に平和産業株であり資本的發展は實際に期待し難い實情にあるの資投資な向もその方に集中してゐる株であ

手亂傑からのみに投資買りの興味が一方買方にお萬事となつてゐるが一方買方にしても立遲りの時期にあると云ふ事は一致してゐても何等積極的に買進むほどの材料もなく賣屋買が發せられても戻り買りを消化するほどの努力もなければ後場も値か、ないので株た賣が弱く自然相場は閑散小浮動を繰り返さざるを得ないといふ事になり無活氣商狀は止る問題に當つた小資本の時局株は調整各々有望な配當率の如きも、既設大會社が入分程度を目安とされてゐるのに當局會社は一割二分位るまでは大目に見られ增資は是も許可される樂しみを持つ事半ならずして十株が三十株になり五十株になるのでありたい新規な匠行時代には分相應の投資に止め如何なる事態が起つても困惑屋の自由な匠引が出來る樣に對處して行く所であらう

低迷は續く

インフレ過信の行めけ深刻でデフレ人氣にまで發展し相場が低迷の傾に沈澱してすつかり無氣力化したのもそのためと見られ此インフレかデフレかの人氣がその價價を認め得ない限り何實念の恢復は望れないものとされてゐるが現實としては統制がどしく〳〵徹底化されて行くところから市場人ににどちらかと云へばデフレ人氣は傾きデフレを惧しないまでもインフレ人氣なるものはすつかり影を潜めてしまつた現狀であるから今後當相場は安値を彷徨する事は免れないものと觀測する向もある

本日ノ動キ 午後二時

日本鑛	[illegible]
同新	[illegible]
東洋紡	[illegible]
鐘紡新	[illegible]
小野田	[illegible]
水產	[illegible]
北海石	[illegible]
北拓	[illegible]
滿鐵新	[illegible]

本日中値

朝鮮新	[illegible]
京電	[illegible]
中央無盡	[illegible]
京城	[illegible]
日本產業	[illegible]
日本新	[illegible]
明治	[illegible]
東洋	[illegible]
日產	[illegible]
電氣化	[illegible]
日本	[illegible]
南鮮	[illegible]
日鐵	[illegible]

大原證券合資會社

一般に呆んやり

主力株の滿商に一般に呆んやり氣味に持合ひ成行待ちの姿であつたが唯今買上値引上に伴ふ配會株の物色買氣旺盛に顯配會株は軒並に昂騰を告げてゐた▲日本鋼管一〇三圓二日立新一〇四圓七朝鮮鋼管六一圓丁日曹製鋼七二圓丁神戶鋼新七一圓丁▲帝國電金七二圓丁同

書覺町治明

▲過去に於て甚大陰算の通過以來インフレ米必至を囃され續けて來たが此處に至つて遂にインフレ過信の行めと云ふ有力な買方の俠散たる敗北となつて終つてしまつた▲然も相場が生んだ合說かは知らぬがインフレ人氣は一轉デフレ人氣まで飛び出す世の中となつた▲有俠場は世のならひとは云へ朝か昼じい▲政府にしてもこんなに買が利き過ぎるとは意圖しなかつたであらうすくなくとも或る程度のインフレは止むを得ずとなし統制は單にその急激を避けるのが目的であつたらうが▲もしこの相場の人氣通り經濟界が進展したら由々しい事にならないとも限らず勿論人氣である以上その價價存みは出來ないと云ふもの、戰時經濟の體制下にあつて人氣の逆觸はあんまり香しいものでもなく劃術を御む恐れなきにしもあらずだ▲こんな國內的な問題を一切合切閑却せしめる中支の戰局が俄然目覺しく進展して來た事は賴もしい

公社債賣物

銘柄		
[illegible]		103.00
[illegible]		102.10
[illegible]		102.00
[illegible]		99.50
[illegible]		97.00
[illegible]		104.10
[illegible]		100.00
[illegible]		107.10
[illegible]		100.10
[illegible]		98.40
[illegible]		100.00
[illegible]		99.00
[illegible]		100.00

山一社長太田氏 辭任に決定

山一證券社長大田收氏は嚴ねて辭意を表明して居たが去る四月三十日の重役會に於て正式辭任に決定

秋田株式現物店 京城府明治町二丁目 電話本局② 5155 5156 5157 5159 5150 644 669

三日午後二時大電

朝鮮新	[illegible]	△高 △安	
朝鐵	[illegible]	日穀	[illegible]
鐘紡行	[illegible]	日穀新	[illegible]
中央無盡	[illegible]	日曹	[illegible]
朝鮮	[illegible]	東拓	[illegible]
京城電	[illegible]	北海炭	[illegible]
京南	[illegible]	帝國金	[illegible]
金剛山	[illegible]	日曹新	[illegible]
京城電	[illegible]	南鮮	[illegible]
西鮮電	[illegible]	日立新	[illegible]
京城電	[illegible]	石川新	[illegible]
東拓新	[illegible]	朝鮮新	[illegible]
朝鮮新	[illegible]	同新	[illegible]
北鮮紙	[illegible]	日立新	[illegible]
△パルプ	[illegible]	日穀新	[illegible]
滿洲鋼	[illegible]	日新	[illegible]
アルミ	[illegible]	同新	[illegible]
滿工	[illegible]	名和新	[illegible]
滿洲炭	[illegible]	日本新	[illegible]
無煙炭	[illegible]	△永南新	[illegible]
朝鮮新	[illegible]	△日南新	[illegible]
米穀新	[illegible]	日日新	[illegible]

先限仕手關係

先限に對する仕手關係を見るに朱だ總會早々とて人氣はどちらにも傾してなく有力者は双方共見送つて居る狀態であるが何分中旬との鞘が二十三錢位に開き過ぎないのででも賣方側はこの鞘一と反動を希望してゐる者が多く其所へ昨年が小高き商狀となつたので相場は昨後場から今朝にかけピシと來たものであるが從つてこのまゝ出直るかは疑問であるのみ買方側も強硬大敗せる場合とてこの邊は警戒する者が多く一方賣方を中國との運制に依見外は買替增の商狀であるが相場だけに賣方は俠介の見込が多い狀況である

期米 高寄り後軟化 底堅し

前場 前日後場引時に至り強硬を指して終つた氣先を朝は反地の上放れを入れて先二圓二十二錢中二圓十錢先二圓三十四

後場 引續強調に推移して終了せる氣先地の新甲よる引中二圓〇七錢先二圓二十九錢と前引値より二錢高く二圓二十十錢高く

米界 六感

相場は強かなものと皆が見込しにしてゐると昨夜場から今朝にかけて二十錢も跳ね上げる力があるのだから過去一週間の如くやまり切んで居ても實は出來ない▲今朝の寄付を見て俄かに底の遠さに強者に買ひ貫進んで買ない實が極めて少なかつた事でありう▲して見るともう少し戻しで實方が引き締めて仕手をいかにも强腰に二十錢ありと云ふ事があつた▲全體としてはかつた▲今朝のこの強氣に觸れる事になるのでも買ひはもうと後は商人を押して市場を一瞬にして一轉新東が頭が上つた相場であるが、やうな話が來つたが、やう

國債 無活氣 持合

東京國債 甲號四分一〇三〇五▲一圓四分—▲二圓四分—▲十八年物—▲二十三年物九八五〇▲二十八年物—▲佛貨四分一九七、一〇▲米五分半—

三和株式現物店 京城府明治町一丁目 電話本局② 代表 6101 6102 6103 6104 6105 3922

四月三日

朝鮮新	[illegible]	日立新	[illegible]
鐘紡新	[illegible]	日石新	[illegible]
朝鐵新	[illegible]	三菱重工	[illegible]
川崎新	[illegible]	東洋電	[illegible]
朝鮮新	[illegible]	△東海	[illegible]
石川新	[illegible]	日産	[illegible]
朝鮮新	[illegible]	大同	[illegible]
ラサ新	[illegible]	アルミ	[illegible]
電工新	[illegible]	日産	[illegible]
日本新	[illegible]	デイゼ	[illegible]
日立新	[illegible]	石川	[illegible]
九州	[illegible]		
日レ新	[illegible]		
日人新	[illegible]		
日組新	[illegible]		
昭和	[illegible]		
ゲルツ	[illegible]		

天候推移次第

相場は目先鯨く材料が見つからない所へ先限は五年目實勢に押し目買ひの戻り買りに過ぎないので、まだ保合ひと見るの外ないが然しこの邊で取組が漸大した場合は五月一日現在の殘存米發表もあるし中旬には植付準備と共に天候の關係も相場に重大の影響を齎らして來る事になるので之等の成行き如何では相當の波瀾は免れないと云ふ向が多い狀況である

仁川在庫內譯

二月現在の仁川在米高は別項の如りで前週に比較すると六千六百二十八叺を增加せるが之れは內地移出不振の結果の獲存が延いて見たい的で來た來が停滯せるものであるみ込みであるが之れは在庫內譯は次の如し

玄米三六三、四八七叺地消米一六九六叺白米三千八百二、九五〇袋六千六百七十四、七三一九叺粳一二四、四四四叺籾米一、五三七僨捐米四七五叺

▲喘破の部大豆九四、一二八叺小豆三四〇叺大麥一五叺小麥一叺四一叺粟六一六叺花子四八一叺棒壽三四七叺白麥三五〇叺燕麥四〇七叺蕎麥一〇〇俵

殘存米發表待

先限は發表を待つだけあるのと目先之れと云ふ材料のない際とて有力者は依然局內を見送り小口筋も賣買ひを試みるに過ぎない從つて相場も三十三圓十錢と中限より僅か廿一丁の上下動に止れ十錢を安値に十三錢と上下三錢の動きに過ぎない狀態であるが然し近くは五月一日現在の殘存米發表もあるしこの事實が出來すると否とは獨り畑作のみでなく苗代や植付の川水に影響する事になるので之等の成行きは相場も一と波瀾を描き出すだらうと見る向が多い狀態である

仁川期米市況

	賣	買	中	賣	買
當	[illegible]	[illegible]	[illegible]	[illegible]	[illegible]
先	[illegible]	[illegible]	[illegible]	[illegible]	[illegible]

各地正米市況

京米 三等	[illegible]	群山 三等	[illegible]
多摩 三等	[illegible]	同	[illegible]
長崎 三等	[illegible]	大豆	[illegible]
白米 九三一等	[illegible]	泉	[illegible]
金澤	[illegible]	湖州三等	[illegible]
多摩	[illegible]	鮮內三等	[illegible]
大豆	[illegible]	水原三等	[illegible]
小麥	[illegible]	浦州三等	[illegible]
南山	[illegible]		

一般商品市況

品名	高値	引値
大豆（十俵高）	[illegible]	[illegible]
同 特	[illegible]	[illegible]
群山（十三高）	[illegible]	[illegible]
同	[illegible]	[illegible]
木棉（十俵高）	[illegible]	[illegible]
同	[illegible]	[illegible]
六四月限	五五〇	五五〇
五月限	五四〇	五四〇
六月限	五七〇	五七〇
北海道（百斤）	一一、五〇〇	一一、五〇〇
同 新	九、五〇	九、五〇
大豆	六、二五	六、二四
先限	六、二〇	六、一八
先限	六、四五	六、四三
當限	二、一四〇	二、一四五
先限	二、一六五	二、一六五

これから伸びる中小時局株（三） 源 山本源作商店 京城府明治町 代表 本局五一九一番

朝鮮工	[illegible]	同新	[illegible]
同	[illegible]	日本新	[illegible]
同	[illegible]	石川新	[illegible]
同	[illegible]	大同新	[illegible]
同	[illegible]	日本新	[illegible]

京日卸賣物價

品名	價格
▲玉蜀黍	一一、五〇
▲シカゴ小麥	[illegible]
▲綿花	[illegible]
五月限	十八仙八分ノ七
七月限	十七仙八分ノ五
九月限	十八仙八分ノ五
紐育綿花	一七仙一〇
○白米（百斤）玄米	三三、〇〇
白米	一四、四五
○木材品	六、五〇
朝鮮麥	一三、五〇
砂糖	八、六〇
○味噌	六、九五
○醬油（十二瓩）	二、四五
朝鮮清酒	一一、五〇
○清酒	一四、五〇
新 松	一、四五
石炭	八、四〇
○セメント	一、〇九
板材	二、〇五
大豆	二、一七
硝子	三、九〇
銅	二、四五
○金物	五、〇五
丸釘	九、四〇
同	八、三〇
入角鋼	二、二〇
同	一、五〇
鐵板	一、五〇
丸鋼	七、五〇
同	四、五〇
平板	一、二八
亞鉛板	一、三六
小板	一、三一
白紙	一、九〇
白油	三、一〇
物 油	三、四〇

株式（三日）朝取短期

銘柄	寄付	大引	高値	安値
朝取	[illegible]	[illegible]	[illegible]	[illegible]
同新	[illegible]	[illegible]	[illegible]	[illegible]
朝取	[illegible]	[illegible]	[illegible]	[illegible]
大新	[illegible]	[illegible]	[illegible]	[illegible]
東新	[illegible]	[illegible]	[illegible]	[illegible]
滿鐵	[illegible]	[illegible]	[illegible]	[illegible]
日産	[illegible]	[illegible]	[illegible]	[illegible]
鐘紡	[illegible]	[illegible]	[illegible]	[illegible]

朝取短期建玉表、朝取算定と日歩、大株長期、大株短期、大株短期帳合、東株長期、東株短期帳合、東京現株、期米（三日）朝取・仁川、大阪期米、東京期米、商品（三日）大阪綿絲・大阪人絹・大阪砂糖・各地期米帳合、外市（三日）東京人絹・福井人絹・大阪砂糖、金融（三日）

日銀新尻（二日）	[illegible]
鮮銀新尻（二日）	[illegible]
日銀 日物	〇・六五〇
無條件	〇・六〇〇
翌日	〇・七〇〇
東京コール	[illegible]

京城日報　朝刊　本日朝夕刊共十二頁

寄贈 18.5.7

日支兩國政府の首班者 歴史的會談を遂ぐ
きのふ首相官邸に於て

【東京電話】東亞安定、日支兩國親善の重大使命を帶びて來朝した中華民國臨時政府行政委員長王克敏氏は、三日午後三時四十分首相官邸を訪問、二階廣間に於て近衛首相と會見、日支兩國の運命を双肩に荷つた兩國政府の首班者は茲に歴史的會談を遂げた、これより先、近衛首相は當日聊か風邪氣味であつたので王氏との會見に支障のないやう大事を取つて定例閣議にも出席せず、荻窪の別邸に籠つて英氣を養ひ、午後三時に至つて長身をモーニングに包み心持ち緊張した面持で官邸に現れ、先着の杉山陸相と約三十分間に亙つて會談、王委員長との會見に先立つて重要打合せを遂げる所あつた、かくて王委員長は部嘉猷、首野陸軍中佐、清水通譯官を、近衛首相は風見書記官長、岸秘書官をそれ／＼伴ひ、四時三十分から五時五十分に亙つて東亞安定の根本方針、日支提携及び新政權の抗日容共政策の徹底的排擊、經濟開發方針などについて胸襟を開いて兩者意見の交換を行ひ、茲に兩國親善の堅き礎石は築かれるに至つた（寫眞上は近衛首相、下は王克敏氏）

歴史的會談内容
東洋平和確立に邁進

【東京電話】近衛首相と王克敏氏との歴史的會談内容は左の如くである

王委員長　東亞平和保持のために日支兩國の提携が必要であることは今更申すまでもない、臨時政府はその成立以來貴國の出先當局とも密接なる連繫を保ちつゝ政治、經濟、治安確立に努力しつゝあるが、この際貴國政府より救援を賜れば幸ひである

近衛首相　我が國としては最初熱心に南京政府の反省を求め抗日容共政策の拋棄により兩國間の眞の提携を實現し得るものと希望して已まなかつたが、國民政府の要人、大官は毫も反省の色なく遂に一月中旬我が國としては御承知の如き方針を決定せざるを得なかつたのである、即ち軍事的その他有ゆる手段によつて國民黨政府を徹底的に潰滅すること、從つて國民政府とは斷じて平和を講ぜずと固く決心するに至つたのであるが我が帝國としては、日本と共に提携し赤化を排擊する政權の成立を期待し、これと力を併せて東亞平和を確立することに邁進せんとするものである、新政權の間に和平を交渉せんとするが如きは帝國として斷じてあり得ない一月中旬決定の大方針は牢固不動のものであるが、王氏を中心とする新政權と飽くまで緊密なる連繫を保ちつゝ事變の解決に當りたいと考へる

王委員長　我々は新政權を御期待に副ひ得るやう發達せしめるためには微力を傾注せんとする、併しながら次の點だけは明言することが出來る、即ち我々は容共抗日の政策を斷乎として排擊する、これは私並に私どもの同志の年來の主張であり今後ともこの方針は變らない、只今總理大臣閣下よりお話を承り貴國の方針も良く諒解した、私共も東洋平和確立に當り一層努力する考へである

近衛首相　お話を承り誠に心強く思ふ、只今申上げた如く新政權の育成をはかることは帝國の根本方針であるが、併したが我が國は事態が速かに展開され、貴國の國家民人の不幸なる狀態が長く續かないことを切望して已まない

定例閣議　【東京電話】三日の定例閣議は近衛首相缺席、杉山陸相、米内海相、有馬農相夫々

皇后陛下 御名代宮御差遣
戰傷將兵を御慰問

【東京電話】御仁慈深き皇后陛下には今次事變に於て戰傷せる將兵の身の上に深く御心を寄せられ、先般來、各皇族妃殿下を全國各地に御差遣、白衣の將兵など御慰問あそばされたが、さらに三日午前九時二十分、御名代として久邇宮朝融王妃知子女王殿下を牛込の東京第一陸軍病院に御差遣、同校入院中の全戰線各部隊戰傷兵特殊患者を親しく御慰問あらせられ、入院將兵に對し御下賜品（金一封）を賜はつたが、有難き思召に一同感激恐懼した

對支援助に就き 蘇聯の猛省を促す
昨日外務當局談發表

【東京電話】ソヴエート聯邦の對支武器並に人的援助は最近いよ／＼露骨となり、支那軍飛行隊は殆ど蘇聯製飛行機及び蘇聯軍人により組織せられてゐる現狀であるが、帝國政府は三月二十八日廣田外相のスラヴイツチ蘇聯大使に對する抗議を初め再三嚴重なる抗議をなしてゐるに拘らず、蘇聯側は何等反省の色を見せざるのみならず、却つて我が軍に對し恰も敵國の如き輿論を喚起しつゝある現狀であるので、外務省では茲に重ねて抗議を發すると共に三日午後三時左の如き當局談を發表した

外務省當局談

ソヴエート聯邦が昨年の十月頃から本年の四月半ば頃までに支那に送つたイー一五型、イー一六型驅逐機、S・B爆擊機など總數凡そ五百機に上り、蘇聯人飛行士、機關士は凡そ二百に達してゐると見られる、而して右飛行機の大部分は我が空軍兵力のため擊墜又は爆擊せられたから殘存する者は僅かに二百機内外であらうが

この一例に於て明白なる通り蘇聯の支那に對する武器、軍人の供給は今後も根強く供給せられるものと認められる、去る一月二十六日南京を空襲し我が軍のため擊墜された飛行機の搭乘者二名（露外）が蘇聯で入營あつたこと、また三月十四日蘇聯に歸來しこれ亦我が軍のため擊墜された飛行機がS・B爆擊機であり、その搭乘者が

我が軍のため捕虜となつてゐる、本人の陳述によればレーニングラード航空隊附航空兵中尉であつたことなど、蘇聯の對支援助に關する證據が上つたことは最近發表の通りであるが、廣田首相は去る三月二十八日在京蘇聯大使と會談の際特に蘇聯側の注意を喚起すると共に、在蘇重光大使をして蘇聯政府に嚴重申入をなさしめた

重光大使は四月四日リトヴイノフ外務人民委員に面會し蘇聯の如き蘇聯の對支援助の證據、事實を詳細に述べたるのち『かくの如き對支援助は蘇聯の實際並に制度に鑑み到底政府の直接指揮の下に、支那を通じて我が方に對して行はれる蘇聯當局の政府側行爲と認めざるを得ない、茲に政府の訓令に基いてかゝる行爲によつて生ずることあるべき事態に對しては、蘇聯邦政府に於て一切の責任を負はねばならぬ』と

申出でた、この申入れに對しリトヴイノフ氏は『支那に兵器を賣込むことは蘇聯のみにあらず蘇聯は軍隊又は個々の軍人に對し戰鬪行爲に參加せしめるため支那に送つてはゐない、蘇聯飛行士の陳述なるものは信用するに足らぬ、支那軍中には種々外國の義勇兵があるに拘らず日本はこれに對して何等苦情を言はぬ』

などと辯疏な言辭を弄したので重光大使は『支那に於ける事態は論ずる迄もなく御承知であつてこの重大なる場面に於て蘇聯邦の現役軍人が政府の命令によつて支那に赴き、在支日本軍に對し戰鬪行爲をなすことに對し日本政府は本日の如き態度に出づるは當然である、蘇聯政府の命令によつて蘇聯の飛行士とともに支那へ赴くものではない、といふものはあり得ない、許容られない、若し蘇聯同樣の行動ありたる國ありとすれば日本政府はかゝる國に對し蘇聯に對すると同樣の態度に出づる考へである』と

反駁し、蘇聯政府の猛省を促した、蘇聯邦の對支援助についてその後蘇聯邦政府に於て何等反省の色なく四月廿一日井上駐蘇臨時代理大使より在京蘇聯大使館參事官に對し、蘇聯飛行機及飛行士が支那軍中にあつて我軍に對し戰鬪行爲を繼續して居る事は、日本國民の到底看過し得ない次第であると指摘し、重ねて蘇聯邦の嚴重なる注意を喚起した次第である

今次支那事變發生以來ソヴエート聯邦政府において今日まで物質的、精神的に支那に同情し、又は我國に對し恰も敵國に對するが如く輿論を喚起しつゝある事に對し、我國民は深い重大なる關心を有するものである、吾人は蘇聯邦側が帝國の東亞における地位を正解し、早きに及んでその對支援助を改めんことを強く要望する

半島の貯蓄奬勵
第一回委員會で方針決定

銃後國民精神總動員運動の經濟的側面をなす國民貯蓄奬勵は、二日午後一時半から本府に於て開催された貯蓄奬勵委員會に於て根本的大方針が決定、これに基いて全鮮二千三百萬民は各自が緊しく愛國貯蓄報國に邁進して、長期抗戰の目的を充分に達することになつた、會議は本府第二會議室に於いて開かれ、大野政務總監が委員長となり、委員廿一名（三橋、谷、池田の三委員缺席）全員出席し、先づ大野委員長は貯蓄の必要に關して挨拶を述べ、次いで政府提出の左の根本方針を協議決定し、半島に於ける貯蓄奬勵の力強い第一歩を踏み出し、決定事項は直に各道知事に示達し全鮮一丸となつて非常時銃後報國の一大運動を推進することになり、同委員會は適時開催して具體的事項を協議する筈である

第一、方針　（イ）時局に依る兵器その他軍需の整備、時局關係產業の擴張は國民所得を增加せしめ、之等增加所得者が之を物の消費に充てるに於ては物資に對する需要の激增を來し、物の不足、物價の騰貴を招來し、國民經濟の進行を阻害するを以て之等增加所得は擧て之を貯蓄に向はしめ惡性インフレの弊を防ぐこと

（ロ）國民精神總動員運動の徹底理解に依り、軍需物資、輸入物資、輸入品を原料、材料とする物資等の消費節約を實行し、之が節約に依つて生じた餘剩を貯蓄せしめること

（ハ）農村振興運動等と併行して勤勞に依る生產又は所得增加を計らしめ、之が增加所得を貯蓄せしめること

（ニ）貯蓄の實行は簡易な方法たる郵便貯金、銀行、金融組合預金（金錢信託、無盡を始め）簡易保險を如何なる方法でも可なること

（ホ）以上は國民の正しき時局認識と出征將兵の辛苦を偲ぶ銃後報國の誠心と、生產報國の念に基く勤勞に依つて初めて所期の目的を達し得べきものに付、之が徹底に努め國民の心よりの理解に基く協力を促進すること

第二、方策　（一）貯蓄奬勵の實行に當りては中央地方を通じ、統一ある組織の下に全鮮に亘り一大國民運動として之を行ふに依り始めて其の實效を期待し得べきものと認めらるゝので之が爲左記施設の整備乃至利用を計ること

（イ）貯蓄奬勵委員會及貯蓄奬勵諮問委員會の設置

（ロ）貯蓄奬勵及宣傳機關　國民精神總動員及關係金融機關を以て之に充てること

（ハ）貯蓄の實行機關として貯蓄組合の設置、官公署、銀行、會社、工場、町會、商工業者、團體、部落等に貯蓄組合を組織せしめ、或は既存類似の組合、契等を利用し貯蓄の實行を圖ること

（ニ）一般金融機關に於ける預金吸收の簡捷化

（ホ）生命保險及簡易生命保險の積極的奬勵

（ヘ）貯蓄制度の改定

（ト）小額債券の發行等を始め、現在の貯蓄制度に付再檢討を爲し貯蓄增加上必要ある場合には法令の改正をも考慮すること

（二）宣傳方法

（イ）ポスター傳單等の配布及配付

（ロ）新聞、雜誌等に依る宣傳

（ハ）パンフレットの發行

（ニ）貯金週間又は貯金デー設定

（ホ）ラヂオに依る宣傳

（ヘ）映畫又は芝居に依る宣傳

（ト）レコードに依る宣傳

（チ）學校に於ける宣傳

（リ）博覽會、展覽會に於ける宣傳

（ヌ）講演會の開催

（ル）貯蓄奬勵功績者の表彰

第三、貯蓄總額の目標　昭和十三年度中に於て各種預金、金錢信託、無盡掛金、生命保險及簡易生命保險料、國債其の他有價證券への投資額總計約二億圓の增加貯蓄をなすを以て目標とすること

入營者職業保障法 一部を改正
本府から各道に通牒

入營者職業保障法は昭和六年十一月一日、入營した人のため國家がその職業を保障するために施行されたもので同時に半島にも實施されたものであるが、社會情勢の進展と變化に伴ひ今回その一部改正を行ひ本府は二日附各道に通牒を發し時局柄本法施行上特に遺憾なきを期し、運用に工夫を拂ひ本法の活用方に萬全を圖る樣通牒すべしと通牒したが本法改正の要點は

一、舊法では雇傭者が常時五十人以上の從業者を使用する場合に適用したものを、改正法はこれを三十人とし、その適用範圍を擴大した

二、改正法は第五條の二を加へ應召者にして職業（入營前の職業）を有しない者、又は現職復歸が困難なりと認むる者の職業紹介に關しては優先的取扱をなす樣にしたこと

總督忠南視察

南總督は時局に鑑みた忠南道地方の產業狀況を視察のため、四日午前七時五十分京城驛發、七日歸城の筈であつたが、豫定を變更し、五日午前七時五十分京城驛發、忠南各地を視察して、八日午後四時二十三分歸城することになつた

人

◇今泉茂松氏（西鮮中央鐵道社長）三日午後「あかつき」で入城同三時卅五分「のぞみ」で平壤へ

◇一杉藤平氏（慶南道警察部長）二日朝入城半島ホテル

◇瀬口守三氏（新義州稅關長）同上

◇日比野寛氏（名古屋商工會議所）同上

◇佐伯顯陸軍少將　三日朝入城天眞樓へ、約五日間滯在の豫定

◇御宿海軍軍醫中佐　山崎中佐を帶同來る十日朝釜山上陸、地方視察の後京城に赴き十四日釜山より歸任の豫定

◇竹西三良氏（京畿道）三日午後三時卅五分京城驛發「のぞみ」で北支へ

◇菅原一郎氏（衆議院議員）八日午後三時卅五分京城驛發「のぞみ」で北支へ

上海海關問題 圓滿に解決す
措置經過及内容發表

【東京電話】上海々關問題に關し帝國政府の措置案を通報せるに對し、外務次官よりイギリス側に對し二日クレーギー大使を通じ日本側の措置案に全く異存なき本國政府の回答があつたので茲に同問題は圓滿解決を告げた、よつて外務省は三日正午「支那海關問題に關する帝國政府の發表」と題して右措置の經過及び内容を左の如く發表した

◇支那海關問題に關する帝國政府の發表

支那關稅收入を擔保とする外債の償還での他關係事項に關し、去る二月以來在京イギリス大使クレーギー氏及び堀内外務次官との間に非公式會談が行はれた、右意見交換の結果帝國政府はイギリス政府に對し、今次事變續中帝國政府がこれらの問題處理のため執らんとする暫行措置を通報したるに對し、イギリス政府においても同政府に關する限り事變中右暫行措置を適用するに異存なき旨回答に接したり

前記措置は事變中に限る暫行的のものにして又諸般の經濟狀況並に今後の重大諸問題に對し更に協議するとなりをれるものなるが右によれば日本の占領地區内各海關が接收したる一切の稅收は橫濱正金銀行に貯入せらるべく右既貯入せられたる稅收は關稅擔保外債並に賠償金の償還等をなすために外債賠償部分を總稅務司に送金することゝなりをれり、右外債及び

賠償金の償還は從來通り海關經費その他定例の支出を差引きたる稅收に對する第一擔保たるべく、又各海關の外債負擔部分は各海關稅收の全支收入に對する割合により毎月算定せらるべく、本件措置は更に客年九月以來右上銀行に供託せられたりし對日賠償金の大半はこれを日本政府に交付すること

ことゝすると共に將來の國民政府の賠償金日本受取分

並に一九一三年國民の償還に對しては日本軍は今後國外國に對する同樣の支拂を實施せらるべきものとなしをれり、日本軍占領の各海關［illegible］上銀行に

總る預金は本年一月以降、上海の外債支拂分として總稅務司にて積立したる金額を總稅務司に引渡りはすべて國庫正金銀行に引渡さるべく、右引渡を受けた預金は將來外債償還に利用せらるべきことゝなしをれり

大陸國策確立 民政乘出す
未曾有の大調查會設置

【東京電話】民政黨は三日午後二時より本部に總務會並に政調部會を開き大陸國策を中心とする新政策の調查機關を設置するに事に決し名稱を「大陸國策を中樞とする新政策調查會」とし黨所屬兵部兩院議員全員をもつて組織する事となつたが、かゝる大規模な調查會の設置は未曾有の事に屬する、尚同黨では來る十一日夜本部に初總會を開き以後引續き連日に亙り會議を續開し、總智を纏め眞に國民一致の政策的國策を樹立してこれを政府に進言もつて國論一致これが實行に邁進する事となつてゐるが、かゝる企ては政黨史上より見るもこれが最初のものである

鑛山勞働者の福音
朝鮮鑛業令五日から施行

【東京電話】朝鮮の鑛業は近年著しく發達し來り、今後も益々年々增加の一途を辿りつゝあるにも拘らず、鑛夫の保護に關しては一般の必要事項に付き缺けてゐるものが多く、その發展に伴つて生じた勞働條件を調整し鑛業權者と鑛夫の協助、依つてもつて勞資融和、鑛夫の生活の安定を期するため鑛業令の一部を改正し必要なる規定を設ける事に決定、三日閣議の承認を得た、同改正令案は五日より施行され今後の朝鮮鑛業の進步發達のため頗る期待されてゐる

自由移民團
急速滿洲國へ

所用政府の資め閣議に附議會として午前十一時より首相官邸に參會、同日の閣議に提案される筈の官吏制度改正案を次回に提案らること

見交換し、同五十分散會した

一、朝鮮鑛業令中改正件（勅令案）

閣議決定事項

滿洲國との協定による無移住、自由移民の入植地は既報の通り興京縣へ忠北、全北、平南、平北、興北、海龍縣へ忠南、全北、慶南、北、海龍縣へ忠南、全北、慶南と分けて入植の豫定で既にその一部分は輸送中であるが興京縣現地からの報告によれば、現地は既に播種期が切迫したため五月十日頃まで自由移民の到着がない時は播種不能になるので、本府外務部では輸送未了者を至急出發せしめるべく關係道へ督促した

鐵道局工務主任 技術主任打合會

鐵道局では來る十日から三日間本局に地方事務所工事主任及び改良事務所技術主任を招集、清水工務課長司會で保線、改良工事施工上の連絡、技術の打合せ並に十三年度工事豫算の運用に就て協議する

溝安墩を占領

【〇〇にて三日同盟】江蘇方面の我部隊は三日午前同地北方四十キロの溝安墩を占領した

李品仙らを機上より射殺か

【〇〇三日同盟】三日午前十時頃、六安附近で陸の我荒鷲部隊は正陽關、六安間の安豐渡西南方稜家集附近で兵を滿載したトラック四輛に前後を護衞された乘用自動車五輛が南下、六安に向ひつゝあるを發見、直に敵の將校の乘用自動車と認定、低空飛行をもつて一齊にこれに猛烈な機銃射擊を浴せ、乘用車五輛、護衞トラック四輛全部を田の中に顚落せしめ車中から飛び出した十數名を射殺した、これは敵第十一集團軍總指揮李品仙とその幕僚らしく推測された

綏遠の名稱　『厚和豪特』と改稱統一

日支事變の活動で綏遠地方の民衆に平和が訪れ、正義日本の恩恵を心から感謝してゐるが、若き蒙古聯盟によつて蒙古聯盟自治政府が成立するや、同政府では直に綏遠の名稱を「厚和豪特」と改稱し、更新の意氣を示めすことになつた、本府でも今後に公私共に綏遠又は歸化城の名稱を使用せず「厚和」と改稱、劃一を期することとなり三日各道に通牒を發した、新しく生れた『厚和豪特』とは蒙古音では『フフクト』と讀み、靑い都と云ふ意味で新生蒙古に相應しい名前である

清酒 白鶴

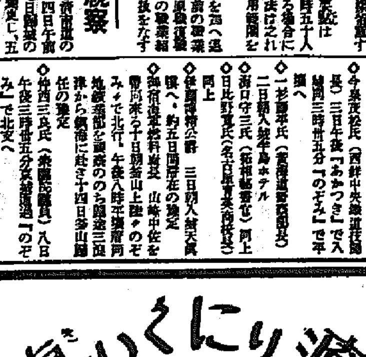

外用ヴイタミン
局所榮養治療劑
デシチン

色々手當を盡しても、どうも癒りが遲い、などといふやうな頑固な傷に用ひて、デシチンの効果が如何に早いかゞ分ります。
重なる防腐、消毒などの塗り藥と違ひ、VAD榮養の細胞作用により、こぢれた局所組織の細胞を賦活し、早く肉芽や表皮を新生して自然治癒を促がすのが特長です。
くさ、おでき、やけど、膿み傷、床づれ、たゞれ、痔疾、耳だれなど、凡ての糜爛傷の肉芽發生に効果のあるVAD外用藥です
瓶詰　六十錢・一圓三十錢
錫管　一圓・三圓八十錢
藥店にあり

東京・大阪　田邊商店

湯上りの塗擦は一層効果的です

サロメチールの効果は既に周知の事實で運動疲れから來る痛みであらうと、勞働疲れから來る痛みであらうと、身體の何處かに痛みを覺えたとき、たゞ擦り込むだけで痛みを散らすことは、今更、贅言を要しないところです。
使用は簡單です。先づ患部を濡しタオルで温めてから擦り込めば宜ろしいのですが、湯上り後に用ひると一層快適です。クワツ／＼とホテル快よい刺戟、夜中に痛み出して眠れぬなどといふこともなく翌日は朗らかな氣持になれます。

スポーツ
サロメチール
マツサーシー藥

五十錢
一圓
二円
藥店にあり

社説 時局突破の覺悟強調

警察部長會議の總督訓示

戰時體制下・最初に開かれた警察部長會議に於ける南總督の訓示は先づ擧兵大、八紘一宇の大精神を宣明し、長期戰認識の徹底、思想戰の本質把握、官民の協力一致を說いて剩すところなく、全警察官のみならず、半島大衆に多大の感銘を與へてゐる。その根幹をなすところのものは八紘一宇の大理想の顯現であり、皇道の宣布である。内鮮一體の指導精神を警察執行の末梢に至るまで洩れなく徹底せしめよと強調し、"須く民衆の心の中に飛込め"とこれを警察官の座右の銘として與へてゐる。時局に對する總督の如き指摘と懇切であり、執行の鍼である。時局に處する警察官の心構へは直ちに以て全民衆の心構へなるを知らねばならぬ。警察官が銘肝實踐すべき方策こそ一部であり、二千三百萬大衆もこの一點を玩味して内鮮一體完成への心構へを新にしなければならぬ。全訓示を通じて強調されるものは全半島民衆の

◇

總督は訓示後更らに引續いて、明治初年大西鄕が、敵國の擒取から解放し、遍く戰國民衆をして、皇恩に浴せしめねばならぬと強調せし當時の記錄を引例し、八紘一宇の大理想に發足する内鮮一體の歷史的必然性を明らかにしてゐる。この重大なる時局に際し、總督の引例の適切にして周到なるは、爲政者のもつて範とするに足るであらう。大西鄕が一身を捧げて、皇道宣布の一礎石たらんとした犧牲の精神こそは、官にあると野にあるを問はず範となすべきものであつて、之あるによつてはじめて内鮮一體の實も擧げ得るに至るとなすも過言ではあるまい。要は百の理論よりも一つの實踐であつて、官民一致して即時飽行の勢と理想に燃えることにより、朝鮮統治の大目標は容易に達成せられるのである。

◇

戰時體制は恒久化し、各般の施設も又更らに強力なる達成を要求されてゐるのであつて、この聖戰の目的を達成するには、國民は今日より以上の苦難と犧牲を覺悟しなければならぬ。然も戰後の思想陣營には一段の努力を必要とする。警察官は民衆指導の第一線に起つてゐるのであつて、その責任は時局の進展と併行して重且つ大を加へつゝある。官民一致が力說され、民衆の心の中に飛込めと總督が特に座右の銘を與へたるも、この重大なる聖戰遂行が、内鮮一體化の礎石とされてゐるからに他ならぬ。更らに又官民一致の眞精神をよく諒得して、銃後の守りを強化しなければならぬ。訓示の々臨々たる皇國日本の發展と子々孫々悠久の繁榮を思ひ、時代の礎石となり、聖業に殉ずるの覺悟を持て"との結句は單に警察官のみならず、全國民がこの認識この覺悟をもつて時局突破に邁進しなければならぬのである。

愈よ軌道に乘る 貴族院改革の實現

貴院令十三條削除の要

【東京特電】近衞首相が果して公約通り斷行し得るか否かは疑問視されるとしても、來年度の各種議員一齊改選期を前にして、貴族院改革が何からの形に於いて實現されねばならぬことは時勢の奔流からしても當然とされてゐる、然しながら貴革は勿論貴族院令第十三條（求む）により貴院そのもの、議決を經ねばならぬ關係上、如何なる内閣がこれを實行するにせよ、革新的な案が出來る程貴族院は己の首を締める樣な革新案を容れるわけがない、即ち目下法制局、企畫院に於いて研々究考として用意上つてゐる貴革案なるものは首相のイデオロギーを汲んだ『貴族院の特權化防止から職能代表への昇格へ』を目標に、一、各種議員を除く公侯爵議員（又は公爵をも除く）の世襲廢止 一、有爵互選議員の減少と互選方法改正 一、勅選議員終身又は任期制及び任意制設 一、多額納稅議員の廢止 一、職能的地方議員制新設 一、勳功議員制新設等を根本の狙ひとしてゐるものであるが、これらのいづれを採つても現在貴族院が首をタテにふつて議決し得るやうなものはなく、いづれもおのれの首を締めるものとして之に反對せざるを得ない、現に第七十三議會では研究會を代表して大河内輝耕子が『貴族院制度に對する徹底的破壞』とまで叫んで反對氣勢を揚げしめてゐる事實が示す如く、たとへ貴革案が議會などで容議されたとて、貴院がこれをよく容れなすことは案が革新的であればある程、不可能事で、極端に云へば二・二六事件直後であつたればこそ、我も人も貴革などを叫び用したのが首相だから來るべき改選期までに果していかなることを政府が斷行し得るか疑問とする向きが多い、しかして法制局、企畫院等に於いては、眞に議會制度の時代に即應せる改革を斷行すると云ふなら内閣は貴族院令第十三條を削除改正し、然るのちに貴革を敢行することが革新に誠實なる所以であるとしてゐる

選擧法、議院制改革は 樞府官制改正から

【東京特電】貴院改革と併行して選擧法改正、議院制度改革の二案が進められつゝあるが、これについても貴院改革と同樣な障礙が論じられてをり、本案の研究途上に於て當然何等かの對策が講ぜられるものとされてゐる

即ち、選擧法改正は政府案研究の規定を殘すものであり、この數代の内閣の最も苦心を要したものであるが、常に樞密院の會議諮詢の結果反對により葬られ去つたものである、林内閣倒壞の側面的理由は現に政黨、軍部の支持消滅もあつたが一方革新選擧法改正問題に絡んで（そこには樞府閣の暗躍の手も動いたが）樞密院が林内閣に對し無言の壓迫を加へたことによるものであつたとさへ評せられる、今次、革新政策斷行に際しても、この點が疑慮される、既に官吏制度改革の如き樞密院の内意を忖度した結果法制局當局が、傳へられる如きやらずもがなの微温的立案を殘したゝめ、首相の不滿を買つて未だに閣議上程さへ出來ぬ實狀であるが、かゝる觀點よりして先づ果敢に行はるべきは樞密院官制の根本的改正であり仰除制事項の整理であるとする一部の論が最近、内閣の理念とは別個に根強く擡頭してゐることは注目に値ひする

スターリンとヴ元師 反目確執激化か

微妙に動くソ聯動向

【東京特電】最近パリから到着情報によればパリに於けるソ聯消息通の間では、專らスターリン對ヴオロシロフ元師の關係を注視し、或はこれを繞つて第二のトハチエフスキー事件が起るのではないかと有力に取沙汰されてゐるとのことである、即ちトハチエフスキー元師の處刑後同元師の後を襲つたエゴロフ元師は昨年末以來行方不明となり同元師も肅正の俎上にあがつたことは既に確實と見られ、後任にはフエデコ大將が就任してゐるが、同大將はブリユッヘル極東軍司令官の下に參謀長を勤め次いで沿海州兵團長を經て國防次長に就任、スターリン腹心の精鋭とされてゐる、而して去る二月末の赤軍記念日には從前ならば第一國防次長たるフエデコ大將が當然演說すべき筈のところ、ヴオロシロフ元師はこれを排して自ら演說を行つた事實がある、また現人民委員會議長の二十餘名中最高幹部はモロトフ氏、外務委員のリトヴイノフ氏及びヴオロシロフ國防委員の三氏にすぎず、モロトフ議長は毒にも藥にもならぬ名目的存在であり、リトヴイノフ外相についても海外的影響を顧慮する關係から便宜的にこの地位を認めざるを得ず、從つてヴオロシロフ元師のみがスターリンの所謂新時代主義にとつて大きな障碍となつてゐると見られてゐるのである

しかして唯スターリンとしてはトハチエフスキー元師の處刑に際しても兵變を觸發して横車對策をとつただけに、赤軍内に絶大の聲望を有するヴオロシロフ元師の處置については特に愼重なる態度を持さねばならず、その機會を周到に窺つてゐるものと觀られ、いづれにせよ、スターリン對ヴオロシロフ元師の確執は今後の動向にとつて注目を要するとされてゐる（寫眞上スターリン、下ヴオロシロフ元師）

深く人心を洞察し 治安維持に努めよ

地方長官會議に於ける 末次内相訓示

【東京電話】三日地方長官會議における末次内相の訓示要旨左の通り

我國 現下の情勢において當面の急務は速かに支那事變を根本的に解決し以て東洋永遠の平和を確保するにあり、これがためには國體觀念を明徵にし國民精神を益々振作し國民總動員の實を擧ぐることがその基調でなければならぬ、先般全國自治團體關係者を會し五十周年記念式典をあげたが畏くも天皇陛下の優渥なる勅語を賜り、誠に感激に堪へない所である、今後官民相率ゐて私を去り公に奉じ益々自治の根底を培ひその機能を發揮するに努め以て聖旨に副ひ奉らねばならぬと思ふ

なほ 今回特に市町村長に對し自治の持續を進めさせ給ふ有難き勅語を拜し誠に感激に堪へない次第である、政府においては地方制度をよく世界の趨勢に適應し益々その機能を發揮せしめるために先づ以て地方制度を改組し、その整備改善をはかりその活動が新なる時代の要求に適應せしむることを期してゐる、支那事變の推移と現下の國情とは益々國民精神總動員運動の強化徹底をはかる必要を痛感せしむるものがあるので、今後一層時局に對する國民の認識を深め經濟、產業方面における國民協力に一段の努力を致したいと思ふ

就中 國民の元氣節約、貯蓄獎勵に特に力を注ぐべき重要な事項として時局は更に重大を加ふるに際し、物心努力の審能調整は物價騰貴の趨向を阻止するの要諦に切なるものあるに至つたので、政府はこれに對應するため諸種の方策を講ずると共に豫算の執行に當つては細心の注意を拂ひ、時局對處の上に遺憾なきを期したいのである各位は宜しく政府の意を體し豫算查定及び執行に當つて緊急止むを得ざるものゝ外は、苟くも不急なる事業の執行はこれを取止め、充實は努めてこれを節約する方途を特に考慮せられたい、地方財政及び稅制の根本的改革は今回の事變により我國財政經濟に及ぼした諸事情に鑑み一時これを延期するの已むなきに至つたが地方負擔の現狀はこのまゝ放任し難き實情にあるので、これが臨時措置の措置として地方財政調整補給金を本年度においても繼續實施する事にした

而し て本年度においては事變に伴ふ收入減、地價賃貸價格改定、地方稅の收入減少等考慮の餘地あり、そのため特に新年度においては三千萬圓を增額し補給金總額一億三千萬圓と致したのである、申すまでもなく補給金交付の根本方針は過重なる地方負擔の輕減を圖り、國民更生を容易ならしめるにあり、一般にこの趣旨を徹底せしめ進んでは納稅思想の喚起に資せられ、以て地方更生の理想を達成する礎石たらしめるやう遺憾なきを期せられたい、事變以來内外の情勢の著しき變換に伴ひ皇國の大理想に向つて邁進せんとする風が頗に起るに至つたことは誠に慶賀に堪へない所である、益々この氣運を助長すると共に思想の混亂對立に對しては深く注意し、荷も國體の本義に反するが如き思想はこれを排斥し匡正するは刻下の急務なりと考へる

コミ ンテルン思想たるや人民戰線と結び事變の勃發に乘じあらゆる手段を講じて執拗なる策動をなさんと企圖しつゝある、これが國民思想に及ぼす影響は誠に恐るべきものあり勝手これが絶滅を期すると共に、日本精神の昂揚をはかるは治安維持の十全を期する要諦なりと信ずる、更に事變の推移に伴ひ戰時體制強化の傾けるに際し、革新思想と現狀維持の思想的對立を來すことは免れ難いことである、この點に徹して各位は深く事態の推移と人心の動向を洞察し、大局に立脚し治安國家に專念せられたし、刻下重要經濟の情勢に鑑みこれが基礎となる土木施設の整備充實は益々その緊要を加ふに至つた、よつてその經濟的效果に鑑み緩急宜しきを制せられ諸國民の工夫按配に力を注がれたい

京城府臨時府會

追加豫算その他附議

京城府十三年度追加豫算並に戶別稅賦課等級決定、地價變更、土地區劃整理負擔金を附議する臨時府會は三日午後二時十五分開會、昭和十三年度戶別稅、納稅義務者別賦課等級決定の件を上程、中村稅務課長から本年度賦課戶數は昨年に比し二千四百四十六戶增の七萬八百十五戶で納稅資力は昨年度に比し六百三十一萬三千七百二十圓增の九千六百五十三萬四千三百二十圓で十三年度豫定額は二十四萬七千八百七十圓、昨年に比し二萬八百三十七圓の增加を示してゐる旨說明第一讀會に移る

◇近藤議員 賦課額年所得四十萬圓を最としてあるが年所得四十萬圓を超加する場合の賦課率が明示規定してないが取扱ひを如何するか

◇中村稅務課長 この點不合理があるので目下道府局宛四十萬圓以上の所得額に對する賦課率の新設を申請中であるが今日まで認可なく目下のところ已むなく最高四十萬圓の賦課率で進む外ない

上原議員の動議で戶別稅賦課は法律問題にも相當波及するため全員特別委員會に付託すべしとの動議成立、次いで十三年度一般會計歲入出豫算追加、附帶豫算追加、南山局面道路設備費、清掃分擔稅徵收條例改正、第二十地區區劃整理費賦課規程設定、第二十地區區劃整理費賦課規程改正、京畿市場販賣入札料金免除規程及び使用方法設定の件を一括上程し何れも異議なく可決確定、次いで土地當世價變更の件を一括上程し異議なく可決確定し午後三時十五分散會した

鮮銀券膨脹

限外發行現る

鮮銀券は四月二十日以來府繳納關係の同窓其他の關係で月末に接近するに從ひ漸次膨脹の途を辿つてゐたが、一日納迄の狀況に於て遂に一億五千萬圓臺を拔き六十萬圓臺に乘せ二億六十二萬二千圓に膨脹した、これは月末關係の決濟資金の需要によるものもあるが、同日狀況に於ては三十二萬三千四百六十一圓の限外を發行した

浦項商工會 中央線視察

慶北浦項商工會頭大井留藏氏外九氏は浦項商圈擴張のため五月一日から永川、義城、安東、榮州其他中央線沿線の經濟事情を視察、三日入城した

仁川穀物出入（三日）

▲國府米六〇〇叺、粟一四、九五五石、大豆四、八一四叺▲移出玄米一、七七〇叺、白米六キロ二九〇〇叺、同三十キロ三四、二六一袋、大豆五、四六六叺

近海一區航路は 豫想外に強調

先行不安は解消せぬ

【大阪支社特電】近海第一區に於ける船腹は最近建造船艤不振によ る大型船の近海集中、新造船の竣工等により前年同期に比し二十二萬噸增の百六十五萬噸となり、頗る的好調をみせた近海運賃市況も一服に低落を豫想されてゐるが北洋材の積取期到來と朝鮮航路の殷盛、カムチヤツカ漁業、北支貿易增加等により船腹が案外強調に消化されつゝある、そのため運賃市況も手堅く、自由船舶の傭船料も二、三十錢方上騰つてゐるものがある位で、近洋航路の不振、陸續の東洋航路等の不安は依然先安氣分の素因として見られてゐる

全國保護觀察所長會議（十九日開催）

一、保護工事料得に對する附加稅課

國策を遂行した人々のため、思想轉向、生活問題の相談役として生れた保護觀察所では、さらに本部の擴大強化をはかる目的から司法省が主催となつて、來る五月十九日から三日間東京に於て全國保護觀察所長會議を開催、前科者の保護救濟に關する具體案を協議するが、朝鮮からは京城保護觀察所長、朱原新義州保護觀察所長が列席することに決定した

原料ゴムの 輸入澁滯

鮮内工場操業難

原料ゴムの價格昂騰により今年度のゴム原料の輸入は一元的に三井物產が統制して本年度分は合計三千四百二十二トンと前年實績に比し三割一分減となりこの各割當も夫々決定してゐたが、ゴム原料の輸入は遲々としてはかどらず、各地工場とも深刻な原料難に陷り平南工場の如きは本月末には全工場が操業中止の餘儀ない狀態で南鮮京城も同樣とされてゐる

洋灰運搬費の 値上げ加算申請

當局斷乎一蹴に決定

鮮内の洋灰値上に關聯して當業者側より基準値段六錢引上と共に、運搬費の昂騰に伴ふ運賃加算方を申請中のところ、總督府ではその實情は諒とするも物價抑制の建前上斷乎これを一蹴することに決定した

仁川港移出量

三月中仁川港から移出した米の數量は十三萬五千二百五十九石で前年同期に比較すると約四萬石の增加でこれが内譯は次の通りである

	本年三月	前年同期
玄米	一四九四石	八一七四石
精米	三四三二石	九八四五石

但馬丸の爆破 企圖事件

きのふ記事解除さる

【東京電話】去る三月二日ドイツブレーメン港で起つた共產分子の獨船但馬丸の爆破企圖事件は、三日正午記事差止め解除となり外務省では左の如き情報部長談を發表した

情報部長談 日本郵船ヨーロッパ航路貨物船但馬丸（六九九五トン）は、去る三月二日午後四時ブレーメン港を出帆の際原因不明の爆破を起し上甲板の一部が破壞された、乘組員及び貨物には何等被害なく損害も輕微であるが、原因取調の結果右は某小國に根據を置く共產分子が日獨離間の目的を以て企てたことなること判明した、右犯人等は現在某小國に逃入したが日下これが捕縛方に極力努力中である、尙但馬丸は直ちにハンブルク港で修理を加へ五月五日頃大阪港に歸還の豫定である

佛政府も增稅

八分引上げ

【パリ二日同盟】フランス政府は二日午後閣議を開き經濟、財政問題に關する法令を可決した、その眼目はさつ豫算の均衡をはかるにありこれがためイギリスの例に倣ひ、次の如き思ひ切つた增稅を斷行してゐる

一、直接、間接稅等あらゆる租稅を一律八分引上げ

海上トラック 殆ど影を潜む

先年鮮米輸送機帆船の飛躍に乘じて西鮮方面まで進出して隆盛を誇つた發動機船を極度に脅かした小型機船の横行は一時海上トラック時代を現出したが事變以來小型機船の燃料需要のため、その數は激減し目下西鮮方面まで進出して來るのは三四隻に止まり、釜山群山内海間の海上トラックも殆ど影を潜めるに至つた

京城手形交換

京城手形交換所調查四月二十五日より同三十日に至る府内組合銀行手形交換高は一萬六千三百九十八枚、この金額二千六百四十一萬七千三百圓にして之れを前週に比すれば、枚數において三千八百八十二枚、金額において六十九萬六百九十圓の各減少である

底固く持合ふ

夕刊後の市況

後場寄は尻拔け相場から株價の強反撥に乘じ一般持合を示してゐたが買氣を呼び▲鐘紡七二圓丁、東新三四圓八日、ラサ工新九六圓丁日產パルプ一九圓八、日產新三六圓丁、東新パルプ二二圓三、日清紡績新二六圓八▲地場株では引續き中央紙業は一五圓八と強調唱へ、朝鮮製錬二九圓丁

◇大阪期米前場引
大新 八〇圓二 不明
新東 一四五圓 一
鐘紡 二四九圓五 一安
新鐘 八〇圓五 一安

◇…
當 六八〇 先 六九三

◇摺米大阪…
當 七〇二〇 先 七二一八〇

院長 醫學博士 織田正德
内科 レントゲン科
入院 完備
織田病院
京城府花園町
電話本局

定期船仁川出帆
◎濟州・北海道行
日本海丸 五月五日出帆
◎神戸・大阪行
嘉義丸
名古屋・横濱・東京行
▲北鮮行
◎大連行
天海丸 四月廿八日出帆
右の他各方面行臨時船
朝鮮郵船株式會社仁川出張所
仁川府本町

航空寫眞測量の請負
日限實用 地上測量の1/3
正確なる等高線の記入
御用先 ▲內務省土木局 ▲府縣土木部 ▲各市役所 ▲鐵道省 ▲電力會社 ▲各都市計畫 ▲道路計畫 ▲改修計畫
用途 ▲都市計畫 ▲道路計畫 ▲河川港灣計畫 ▲上下水道計畫 ▲鐵道敷設 ▲送電線計畫 ▲公園計畫 ▲山林調查
撮影寫眞と地圖とを作成して上納申上ますから御實行には之れ程便利に御利用出來るものはありません（說明書御請求次第進呈）
東京市日本橋區江戶橋一丁目十一番地（榊原ビル）
旭航空工業株式會社
電話日本橋（24）3653

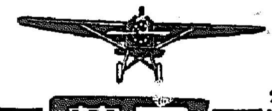

◎日鮮海運株式會社 電話五〇二〇八・五八五番

尼崎汽船出帆
木浦・群山・仁川行 入港 出帆
大東丸 五月二日 三日
阪神行 五月五日 六日
伸代丸 五月六日 七日
正生丸 五月九日 十日
右之外仁川港御用命は
高杉商店回漕部
電話一〇二三番

九州郵船出帆廣告
金山出帆
◎博多行 毎日午前十二時
◎唐津經由
九州郵船株式會社出張所
電話四四一番

マラソン朝鮮 頑張れ、アスリート

沖田芳夫

【最近】……朝鮮のスポーツ界は非常な勢ひで發展して居る此の勢ひで進むと東京大會には日本代表選手となつて活躍する人が相當に出る事と想像される、殊に陸上競技界は過去二回のオリムピック大會に於て既に非常な戰果を收めて居る。第十回のロスアンゼルスの大會に日本代表のマラソン代表として、權泰夏、金恩培の二人が參加し、金君は六着と好く六等に入賞し、權君は九着目に決勝線に入つてゐる。權君は入賞はしなかつたが、二十餘哩を走破してスタデアムに歸つた時は足にケイレンが來て走る事が出來なくなり、歩いては、倒れ、起つては歩いて悲壯な奮鬪を續け遂に決勝線に入り遺憾なく日本選手の面目を發揮し、滿場の觀衆に深い感銘を與へたものである

【古い】……諺に「倒れて後止む」と言ふ事があるが、權君は倒れて後尚止まずの偉大なる精神力を發現してスポーツの奧義を示し、又先年の伯林大會には孫君、南君の二君が健鬪してよく長年の宿望を達成して、マラソン日本の偉名を世界に轟かした。二度あることは三度あると言ふ世俗の言からしても朝鮮の陸上競技界から東京大會のマラソン競走に大活躍をする人が出る事は豫期出來るが、左の理由に依つても確實と思はれる。一般にオリムピック大會に於て優勝したり入賞するといふ事は、西洋人の如く立派な體格を持つて居ても五年、十年の年月を要するし、又世間一般の一流人物になるにも天才で帝運でもない限り、五年の年月以下で成功するものではないやうである

【それ】……がいきなりロスアンゼルスの大會に同種目にしかも二人も選手を出し、其上に入賞してをり又伯林大會には別人で又同種目に二人も出場して一等、三等を獲得すると言ふ事は努力だけで得られるものではない。これは朝鮮の風土、氣候其他がマラソンには至極適する體格、體質が作られるものと考へる事が出來る。換言すれば朝鮮はマラソンの天才が生れる所である朝鮮で成長すればマラソンをやれば勝てるといふ常識にならんとしてゐる。既に成長したものは安心して走つて居れば勝てる。しかも優勝の經驗を持つ手本があるのであるから手本を見習つてやりさへすればよいのであるから、オリムピックで勝ちたい人はマラソンをやればよい事になる。

以上のやうな理由から朝鮮のアスリートは安心して大いに走るべきである

【また】……マラソンに適して居ると言ふ事は少しの努力で五千米、一萬米にも適した競技者になる事が出來るのであるから、マラソンを物にした朝鮮としては次に此の方面にも適材を切望するのである。今回は其の現れとして朝鮮陸協の努力に依り村社君が朝鮮の選びとなり此の方面の發展に盡力される事は最も喜ばしい事である。東京大會の五千・一萬米も朝鮮ランナーの努力に依り、フインランド軍を退へる事は容易に出來よう

【朝鮮】……陸上としては東京大會を目指してマラソン、五千、一萬に主力を注ぐ事が最も肝要であり、又かく盡力される事を信じて居る。そのほか昨年の日、米陸上競技對抗戰で走巾跳に活躍した朝田君や短距離の金君等の活躍を期待されてゐる。多努なる朝鮮アスリートよ頑張れ!

全鮮中等蹴球大會

普成專門學校主催、東亞日報後援第十一回全鮮中等學校蹴球大會第一日戰績

松都中學 1 (1—0、0—0) 0 中央中學

全鮮蹴球大會 各地豫選開始

第四回全日本蹴球選手權大會參加豫選會朝鮮蹴球選手權大會は五月廿七日廿八日の兩日京城運動場で擧行されることに決定、各支部では豫選を開始した

無電台

(公債や希望の投書歡迎・四十五行以內・紙上匿名は隨意なるも住所氏名は明記のこと・係・無電台)

タクシー營業者に與ふ

自動車の深夜運轉廢止とか愛護線の第一目的に、ガソリン節約が叫かれ次に運轉者に休養を與へて素質の向上を圖るといふことが第一に叫ばれてゐるが、第一の効果は當局の熱に待つとして現在の運轉者がどんなサービスをしてゐるか、例をあげて當業者の參考に供したい。

◇あるタクシーの運轉者は一日忙しい時には廿五圓稼いでゐると言ふから、恐らく一回一圓としても廿五回內外運轉してゐるわけだ。卅分間の一運轉時間として十二時間位の勞働であるにも拘らず午前零時頃であつたが、運轉者はちやんとドアのハンドルを握つて丁寧な應待ぶりをしてゐた

◇反對の例としてはやはり午前一時頃漢江通りの某タクシーの運轉者は乘客が普通料金であたりから乘車する場合料金は有無を言はずそのまゝ下車したところ、えらい見幕で胸ぐらを取られ威嚇された事件がある

◇最もそのタクシーは一二回前後悲慘な事故を起した直後であり、やはり店の取締が營業員に及ぼす影響の大きいことを思はせた、特別料金を拂ふと言つてもたまには强行しみたやり方を止めず通行人が來たゝめ退却した。こんな意地惡い運轉者は極めて少ない運轉者自身の敎養を高めて素質の向上を圖るのも大切であらうが店主自身の指導精神を改め直す必要があるのではなからうか。當局も運轉者の重役者など調査して置くことも事故防止の上にも有効ではあるまいか(タクシー利用者)

赤ちやん萬歲! 健康乳兒に御褒美

第十二回乳幼兒愛護週間は端午の節句が五月五日から一週間全國的に行はれるが京城府分會では來る廿四日第八回乳幼兒審査會を開き、審査の結果、三百餘名のうちから次の坊やん孃ちやんが入選した、この表彰式は六日午後二時から明治町愛國婦人會本部で開かれる(○印は社會事業協會朝鮮本部賞、愛婦京城分會賞が授與される)

町田穎哉、伊東濟弘、森永晃人郎、長尾三和子、內野ヒロ子、玉川剛、山下千枝、水谷美弘、松原榮保子、岡崎安子、山田西永田勲、郷野昭生、玉井陽子、山本由枝、本村子、木村彰子、廣田誠司、伊藤信雄、三宅久勇子、中村淑子、川口尚史、太田信一、杉谷節子、池田民、岩田知子、坂本和代、朴淡姫、金明壽、宇野吉

【佳良兒 計一〇三名】三宅京子、田中三枝子、宮地弘子、木村滋男、税田京子、山口都子、吉田稔、兒玉克子、工藤英和、藤島滉、不二義敏秀、橋本幸子、宮本幸彦、黑田健弘、池尻カヨ、利光幹子、竹藤生、一森充彦、新宮明、堀本盛秀、大垣英子、永井良邦、緒方貞由美、中村敏、韓岡加智子、宮崎健、松山明雄、北川健、長嶺和子、鹿毛明子、立野清子、高田興男、飯野康雄、田中紹彦、光枝寛治、新田光毅、唯井信、山田悦子、島田政俊、由上由明、稻月朗良、內木眞子、加來弘、江口滉、廣居芳、池端二郎、古賀祖子、北島正廷、岩崎正剛、鈴木和子、平尾和代、松田亨子、三浦征子、矢野和子、篠栗陽子、中村勲、古川正子、瀬谷美智子、志波收、本多神子、廣川平治郎、副島貞子、原淳子、高橋信、廣池大和、深澤京子、澤京子、稻本和子、周克己、淺岡カヨ子、寺井義智、倉田トモ子、田山博子、秋山恐子、後藤幸子、堺殿、高橋健、中野照子、西川一美、二又義代子、淺羽純二、田中孝子、堀川勝弘、山田晴三、渡邊靖枝、小南八重子、岡定武、中野多英、野呂千江、金根培、金成淡、朴泳哲、安京洙、趙嶋淑、崔浩植、金鍾坤、鄭鴻九、崔仁琪、劉鎭明、李有鎬、洪淳英、閔興鎭、姜晃一、李東俊、金榮培、劉照文(內地人一二二名、朝鮮人二二名、計一四四名)

第六回特許局發明展覽會

商工省特許局では十月一日から十五日迄二週間に亙り東京市麹町區丸の內三丁目東京商工奬勵館で第六回特許局發明展覽會を開催することに決定したので、之が出品の督促方を三日帝國發明協會朝鮮支部へ通牒してきた

發明協會支部 補助申請を提出

帝國發明協會朝鮮支部の國庫補助額(二萬圓)も決定したので、同支部では三日正式に補助申請を本府に提出した、よつて同支部では京城商工會議所內に事務所を設け專任職員二名を配屬し本格的活動を開始することとなつたが、戰時體制下に於ける發明奬勵の重要性に鑑み同支部今後の活動は各方面から期待されてゐる

日本海航路同盟 大津で年次總會

日本海航路同盟では來る十、十一の兩日滋賀縣大津に於て年次總會を開催することになつた、同會へは鮮からは鐵道局北鮮係主任、山口大阪支店長が列席するが、總會事項は專ら事務上の打合せのみである

スポーツ 大講演と映畫の會

講演

- オリンピックの精神 京城日報主筆 池田林儀氏
- 伯林大會の思ひ出 村社講平氏
- 東京大會に就いて 沖田芳夫氏

映畫……オリンピックの鐘は鳴る(二卷)其他

日時……五月九日(月)午後七時半から

場所……京城太平通 京城府民館大講堂

(場內整理料として金十錢申受けます)

主催 全朝鮮陸上競技協會

後援 京城日報社

鮮產生金巾の滿洲輸出增加 新義州經由で

新義州の四月中の輸出は四百三十萬圓にて、前年同月の三百二十五萬圓に比し百五萬圓の增加であり一月から四月までの輸出は千三百七十二萬圓にて、前年の九百八十四萬圓に比しざつと四百萬圓の增加であるが、これは朝鮮產の綿布が同地で輸出手續をして滿洲に出て行くものが多くなつたのが一つの有力原因である。しかも從前の綿布に生金巾が代つたゝめ金額を著しく增加した、この外に一時減少傾向にあつた內地品の中繼輸出がまた增加して來た

東京移出は玄米では不利

朝鮮米の東京移出は東北米と台灣米の挾擊にて年々衰退の氣味があり、この挾擊突破には味付の技術の進んで居る朝鮮の精米工場で適當に搗米した白米移出に主力を注ぐ外ないものと見られて居る。玄米移出は殊に奬勵米、東北米の挾擊を受け易い

四月の礦油輸出

四月中の礦油の輸出は十六萬五百圓にて前年同期より八萬七千圓增加したが、これは朝鮮石油の製品の滿洲北支輸出が增加し一般に需要せられはじめたのが主因である今後なほ增加を豫想されてゐる

春の野球 (中)

安田義信

リーグの分水嶺 殖銀對鐵道の對戰

■リーグ……戰も前半戰を終る頃、今春は豫想に伯仲と接戰され、全京城ファンの興趣を以て迎へられる。殖銀對鐵道戰は五月二十一日に行はれ。兩軍とも、その中心勢力を殆ど更迭し新チーム編成の如き感を示してゐるが、わけて鐵道に於ける唯一の一番打者山中選手の入營は最大の痛事であらう。

その補充としての新人星野、西兩選手が各々重責を果せば富に於ては惡くまれようが、守備に於て金子選手なき後の離隔遊擊の穴を代る持田に補はせ、その上二三壘との好連繫をも望み得られるかゞ問題である

■投手陣……を見渡せば、主將森田投手も、もう一本立ちの自信の出來る頃であり、昨夏釜山軍にあつて全京城を苦るしめた前田投手を加えた事は殺投手陣東、菊地の兩投手と共に鐵道リーグ戰一の豪富を示してゐるが、何れも特異な存在であるから、その起用如何で相當試合の勝敗を左右するものと思はれる

一方殖銀に於ては昨年の攻擊力に比し、廣瀬、高田、中川、中島の參加は優るとも劣るべき窘無く、廣瀬、高田の六大學選手が相手方投手を威壓しつゝリードする時爆發的攻擊力が發揮されやう。その上好手保田遊擊手の爾來は錦上鄰を添えるの觀がある能し守備力に於ての投手陣には一抹の不安を感ゆる途に新監督佐藤君の惱みも一入と推察される

■投手力……に優つた鐵道と攻擊力に秀で且つ古强者を擁した殖銀との戰は鐵道投手陣が餘程氣魄に富み、死物の猛ひでブツかられ限り油の乘り頃にある殖銀の打擊を押へ切る事は至難ではなからうか。ともあれ、殖銀軍としてもその投手陣が鐵道の攻擊に對し反擊的の得點を許す時、味方の士氣に及ぼす惡影響は相當大なるものがあり從つて勝敗も豫斷を許さぬものがある。此の一戰こそ、今春リーグ戰の分水嶺と豫想される(つゞく)

進呈 目錄

工員・見習工 短期教學用圖書

夥しき需要・現時勢にピッタリ當嵌つた國民工業學院の中等工業教科書・官廳協力の教育機關

機械・電氣・化學・冶金・土木・建築・採鑛・六十餘種目完成

▼主なる採用先▲ 官公立工業學校 職工教習所 青年學校 各技術員養成所

實地に役立つ活きた參考書として、各工場鑛山に於て多數活用せられて居る外、前記各學校等三百餘ケ所の教科書として採用せられ好評嘖々!!

工學界の權威・責任編纂

後援 文部省 內務省 大藏省 … 財團法人

東京・京橋・銀座 國民工業學院

選擇自由

強い正しい日本を……受繼いでゆく子供

"兒童愛護週間"を徹底せよ

(子供は家の寶、國の寶……) (よい子供) のあるところ必ず發展が手を握つて待つてゐる、強い正しい立派な大日本は、よい子供達が受繼いで完成して呉れる――子供を守れ、鍛へよ!

厚生省では戰後と將來に備へて兒童愛護運動に大々的に乘り出してゐるがまづ兒童愛護週間に力を入れ、各家庭の反省を促すと共に特殊教育團體への援助と擁究、不良少年の教導と保護助、少年の犯罪防止、育兒衞生知識の普及を圖る事になつた

(兒童愛護) 週間は五月五日の端午節句を中心に一週間、全國的に愛護運動を起すことになつてゐます

國家を建設する上に、兒童を正しく養成する爲めの凡ゆる施設や指導は重要な意義を持つもので現に新興ドイツ、イタリーがいかにこれに力を入れてゐるかと考へればその意義もうなづかれます

情けないことに我國の兒童の死亡率は世界最高でイギリス、アメリカの二倍強、毎年十人につき百人以上、甚しくは平均百五十人ものいたいけな子供達が死んだ年も最近あつた、その上不良少年と云ふ有難くない名前が生れる程ど虐待兒童が多い、躍進日本の將來の爲めに、どうかして強い立派な子供達を一人も缺かさず育て度いものです

(殊に戰後) の犯罪防止不良化、死亡率の激増を防ぐには今のうちから家庭と國家が手をつなぎ合つて守らなければならぬは勿論でこの週間を機に各家庭に反省を促がし度い事は

第一に、盲目愛過ぎはしませんか?唯可愛がるだけなら動物も出來る、正しい育て方、榮養、衞生、運動、遊戲と凡ゆる方面に科學的愛護でなければなりません

第二に、子供を私有財産視をしてゐませんか、子寶は國の寶!決して親だけの物質ではない、偏狹な親の考へだけで子供の心理をゆがめてはいけない

第三に、よその不幸な子供達も可愛がつて下さい、社會の子供が全部良くなる事は自分の子供がよくなる事です、自分の子が可愛いと思ふ心で、他の惠まれない子供にも救ひの手をのべ、一人も殘らず強く正しく愛らしく育つやうに助け合ひませう(厚生省社會局談)

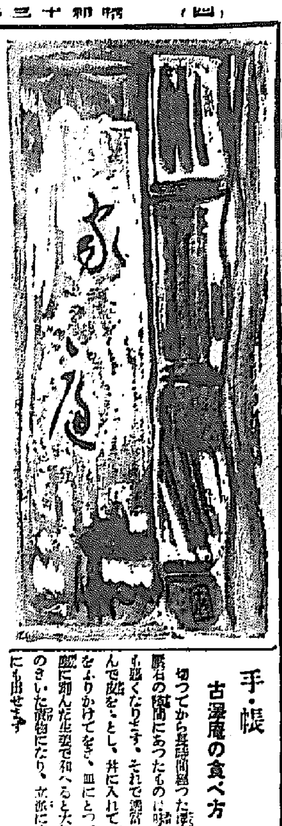

手帳

古澤庵の食べ方 切つてから長時間經つた澤庵や脹石の隙間にあつたものは味も色も惡くなります。それで澤庵に刻んで鹽をおとし、丼に入れて味淋をふりかけておき、皿にとつて從醬に浸んだ上澤で和へると大變味のきいた澤庵になり、立派に茶請にも出せます

兒童愛護週間の放送プロきまる

「強く正しく愛らしく」をモツトーとして明五日端午の節句から實施される兒童愛護週間に際しJODKを通じて全鮮に放送される講演プロは左の如く決定した

- 四日後七、四〇(二〇分間) 兒童愛護週間實施に際して 内務局長 大竹十郎
- 六日前一〇、一〇(二〇分間) 子供の口腔衞生に關するもの 醫學博士齒科醫 矢尾太郎
- 同後六、二五(三〇分間) 母性保護に關するもの 城大教授醫學博士 高橋榮
- 七日後六、二五(三〇分間) 兒童の心理と親の注意 城大教授文學博士 黑田亮
- 八日前一一、一〇(二〇分間) 兒童の情操教育に關するもの 元町公立小學校長 土生米作
- 同後六、二五(三〇分間) 兒童の保護衞生に關するもの 醫學博士 弘中進
- 九日前一〇、一〇(二〇分間) 就學兒童の保健に關するもの 衞生課醫部長 田中藤次郎
- 十日後三、〇〇(二〇分間) 子を育てる苦勞 京城幼稚園長 京口貞子
- 十日後六、二五(三〇分間) 特異兒の早期矯正法 城大教授 中村兩造
- 十一日後三、〇〇(二〇分間) 兒童と榮養に關するもの 赤十字病院小兒科長醫學博士 厚弘叔

青葉に風薫るころの お召物は銘仙を

色調は明快肌ざわりもよい

(毎年) のことながら銘仙にはさほどの著しい流行も見られません、それといふのも銘仙は大衆のキモノであるためとも思はれます

しかし毎年全く同じ色調柄行では面白くありませんし、市場の要望も相當柄物には見受けられるやうです、縞、格子、絣或は總柄物でも色調は一樣に明快で、紺、納戸を基調としてをりますが、赤、黄、緑などの派手な色を配くあしらつたものなども歡迎されてゐるやうです、昨年迄は銘仙、モス、セルなど大體同じ歩調で出てゐたやうですが、今年あたり銘仙の勢ひが特に大きくなりました、新興統制原料ス・フの出現で混織物ばかりになつたモス、セルの質や手間取りが今のところどうもあきたらない點があるからでもありませうか

(銘仙) と一口に云ひましても最近織りの進歩によつて、殆んどお召かと見へるやうな織りのものや、ポーラ織の爭ひまでもこれが銘仙と間違されるやうなものも出てまゐりましたが、錦向きの柄行のものが大變多くなつたことも目立つた傾向です柄行の柄行は持讀に見劣りを見せることにすがしくしいものですから今年はお暑くなつても銘仙が相當流行るだらうと云はれてゐます、つまり銘仙の着られる期間が永くなつた譯で今年は銘仙の當り年だと云つても間違ひなからうかと思はれます、お値段も至極手頃でして、五、六圓から八、九圓どころ、伊勢崎の上物で、十五、六圓位のところです(京城三中井調べ……)

お惣菜にも向く……美味しい折詰め……

朝鮮料理研究會 田中零治

ピクニック御菜として實質本位でこしらへ方は簡單ですからお惣菜にも應用出來ます

一、コールフイシル・マヨネーズ
二、メンチロース玉子入り
三、鷄肉ボロンネーズ
四、角ハム、サラド

の四品を取合せた折詰です

一、コールフイシユマヨネーズ

材料、どんな生魚でもよろしい一人前切身二十匁、玉葱中位四分の一「洋酢茶サジ一ぱい、水、胡椒少量、バタ二匁

野菜をタンザクに切つておき、鍋にバタを溶かし、その上に二十匁に切つた魚をならべ玉葱胡椒を振りかけ、水少しと洋酢とを注ぎ入れ火にかけて蒸します、後充分に冷してマヨネーズをぬります、そのマヨネーズの造り方を簡單にのべますと、丼の中の樣な器に生玉子の黃身一個を取り入れ、洋カラシ茶サジ一ぱい鹽少量サジ一づつ入れ酢を少し入れて攪き立て充分かき混ぜ、サラドオイルを少量づつ入れてかきまはします、硬くなつたら酢でのばして加減をとります

二、メンチロース玉子入り

材料一人前につき挽肉二十五匁、古パン二十匁、生玉子一個ニデ玉子一個、鹽、胡椒少量

挽肉は鹽、胡椒を入れ、よくねり合せゆで玉子を荒切りにして混合したものをカマボコ形にして燒く

三、鷄肉ボロネーズ

材料五人前鷄肉一羽、生玉子二個生パン粉半斤、食鹽小サジ一つ胡椒少量、サラド油又はヘツドをスープのサジに三つ

鷄肉の骨を去つてひらき、鹽、胡椒を振りかけ生玉子をつけて生パン粉をつけます、その上に前の油を掛けて燒きます、燒き上れば少し重石を掛けておき五人分に切り分けます

四、角ハムサラド

材料一人前につき角ハム五匁、ジヤガ薯三〇匁、前の仕上りのマヨネーズ小サジ一ぱい

ハムは薄く切りおきジヤガ薯は皮ごとゆで冷しておいて薄く切り、玉葱を細く細かにきざみ能く鹽もみにして水で洗つて布で水氣を絞つて鹽とまぜ合せ マヨネーズで和へます

ライブラリン應用 防水加工の實演

家庭經濟上非常な利益のあるライブラリンの防水や加工は御家庭にとつて一つの生活革命です。會費不要ですからどしく御參加下さい

四日正午より 御成町集會所

主催 北東化學工業株式會社

後援 京城日報社

一萬代 將棋戰譜

第七局 (圖は前回○五四同銀迄の局面)

平手 先 ○五段 加藤慶次 ●四段 加藤富久

●五三角33 ○四一歩40 ●三二龍 ○三一歩3 ●同角成4 ○五六歩6 ●五五歩20 ○六九角17 ●六六金打5 ○七八角成 ●同金 ○五七金 ●八七玉 ○五五銀22 ●五三馬9 ○七八龍 ●同玉

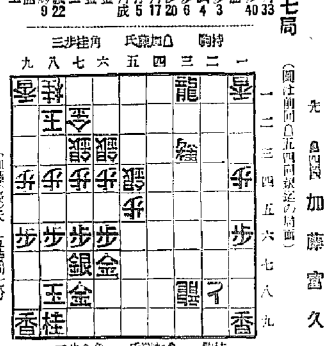

觀戰記 妙!歩兵の活用 只先手七八金に疑問

六段 飯塚勘一郎

(持時間各七時間) 累計 加藤(慶)氏 五時間七分 加藤(富)氏 四時間五十五分

先手方は本日の首手に沈思熟考三十三分の後、隱然的奇高く五三角と打下ろした、次ぎに七一金打を狙つて嶮しい着手だ、流石加藤四段熟考した丈けの價値はあるこれには加藤四段も余程その受け手に困つたものと見えて、實に四十分に亘る長考となつてゐる、その結果惑打らし好手を發見し、巧みに此の危機を脱してゐるが、何んとそれが次きの四一歩だから面白い、歩の活用も此處迄來ると妙味津々として盡きないものがあらう、即ち先手これを四一龍なら三三而で、敵の成桂を抑び乍ら、五三の角に當るから、先手方に七一金打の餘裕がない、さらばと先手三二龍と引けば、再び後手輕い三一歩で、同角成と敵の武器を逃げさけて、此の間隙に五六歩と鋭く突き出す、目的は次ぎの五五桂が狙ひで、先手もこれには拔かりなく先きに五五歩と打つて、敵の桂打を先に消しつゝ銀當りを掛ける、事態急とみてこれに構はず後手方猛然たる六九角で互陣の肉薄となつた、此處で五五銀では五三馬と逃かれ、後手面白くない、先手六八金打は當然、だが七八角成の時、これを何故同玉と取らなかつたか、折角うした激しい局面に於ては、一手の緩手、失着が忽ち勝敗に大きな波紋を投掛けるから怖ろしい、先手が七八玉と逃げて置けば七八金の時、八七玉と逃げて、五七金の時八龍切りがないから、恐らく後手は指切り模樣に苦しんだであらう

流行の季節に入つた 恐るべき狂犬病

京城 久保良生氏談

(悲慘な恐水病) 狂犬病は犬の傳染病中最も恐ろしい病毒を有するもので百人が百人殆ど死を免れ得ぬ實に恐ろしく悲慘なものであります、この病氣は一年中絶えるといふ事はありませんが、其の内でも五、六月頃からだんく多くなり七八月頃が最盛期で九月一杯まで多いのであります、この病氣は云ふまでもなく狂犬に咬まれ其の病毒が傳染して人體を冒すのでありますが、たとへ狂犬に咬まれても即座に發病するのでなく潜伏期がありまして狂犬に咬まれた事など忘れた頃に發病するのでありますが、其の潜伏期は通例一二ケ月、早くて二週間位でありますが長いのになると二年以上十年も經過して發病するものもあります、然しそれは例外であります

病氣の兆候は最初に咬まれた傷口が癒えてゐてもその痕が痛くなつたり痒くなつたりして精神狀態に異狀を來し、子供ならば泣いたり喚いたりします、大人ならば氣むづかしくなつたり或は暴れ出したりします、そして咽喉や食道の筋肉に痙攣を起し矢鱈に水を欲しがり飲むと益々痙攣がひどくなつて遂ひには水が欲しくも飲めなくなります、一名恐水病と云ふのはこの故でありますが、病人は水が呑めなくなつて始めて發病したと思つてゐますが、前述のやうにその前から發病してゐるのであります

(狂犬病の經路) 學術上 狂犬病は躁狂と麻痺狂とに分けます、靜時と動的であります、躁狂と云ふのは病毒が殊ら腦をおかし或は病毒を腦に蔓延した場合起る症狀で、麻痺狂と云ふのは病毒が主に脊髓をおかした場合或は病毒を皮下に注射した場合に生ずる症狀を云ふのであります更に躁狂に就いてこれを三期に分け第一期即ち前驅期には神經の刺戟によつて犬は性質が一變し、一般に多く見受けられる最も恐ろしい狂暴な症狀で初めは極めて穩順でありますが次第に落着きがなくなり興奮して少々の發熱と食欲の減退を來して終には眼球充血走つて遠吠え風の吠え方を致します

さうして次第に頭と尾を垂れまして終ひに歩く事も出來なくなつて口よりは涎をたらし又神經の刺戟によつて味覺に變化を來し、草、藁、紙、襤褸、或は石瓦のやうなものまでも食するやうになります、又甚い呼吸困難の時期にはただ飼主を識別するだけの能力がありますから飼主やその家人を咬むやうなことはありませんが、他の子供が觸れるか或は犬が傍へ近づくと咬みつきます

(この症) 狀が一、三日經過したんく興奮が増して所謂第二期即ち發狂期になつて躁狂と麻痺とが、相互に發作して犬が檻の中に入つた場合でも檻を破つて出ようとし鎖を切つて逃げようとします、若し外へ出た場合には猛突的に人畜の區別なく木でも石でも何でも突き當り次第に咬傷するのであります、この期における特徴は喉頭麻痺の爲めによつて聲が變ります、即ち枯れて次第に吠えることが出來なくなつてきます、又舌咽神經、舌下神經の麻痺から嚥下困難となり食物を食べようとしても嚥下する事が出來ず、痙攣の爲めに痛みを感じ或は水さへも咽喉を通らないといふやうになります

又かうした痙攣が發作的に起つて反射機能により週期的に痙攣が起つて犬は疲れ困ります、此の狀態が二三日續いて遂ひに犬は靜かに落着いて睡ります同時に麻痺が甚だしくなつて第三期即ちこれを麻痺期と云ひ、下顎が麻痺して舌を出し涎れを流し、又後肢が麻痺してよろ〱となつて歩行も困難となり全身麻痺しまして、次に昏睡の爲めに斃死致します、麻痺狂の症狀は興奮期の期間が短いので殆んど認められない場合もあります、その特徴は最初から麻痺狀態に陷り、下顎の麻痺の爲めに舌を出し涎れを流して人畜に咬みつく事少なく後軀麻痺して衰弱の爲め四五日內で斃れてしまひます

犬が咬れた時

(愛犬が) 若し狂犬に咬まれた時は勿論醫師に見て貰はなければなりませんが、手當は一通り知つて置く必要があります、先づ其の咬傷部に燒鏝を施し、又は腐蝕せしめます、又止むを得ない場合は咬傷部又は其患部を切斷して生命を保持致します

狂犬に咬れたならば犬以外に猫、牛、馬、豚等も二回以上の豫防注射を受けなければなりません

斯樣に一度咬傷を受けたならば必ず數旬內又は數ヶ月後に感染發病して百人が百人殆んど死を免れぬ悲慘なものでありますから、たとへ狂犬であると否とに拘らず直ぐ時を移さず、警務署又は派出所へ屆け出ると同時に狂犬病の豫防注射を受ける事が肝要であります

新緑時の美容

めきくと効果の見える ニキビ、吹出物の手當

食物に依り抵抗力をつけ 洗顔はコロイド硫黄で

(春も) 酣けて桜と花の季節です。この時に肌がさえるにつれて斷々ニキビ、吹出物がお顔に出盛るやうになつて來ます。何故春先から出盛るのかといひますと、冬の間太陽の光線が乏しく、その爲冬の食べる野菜も乏しく、ヴイタミンの含有量が減つてゐるのと、冬の食物は概して脂性になる傾きがあるので體內に酸い脂中毒を起すからです。

(この) 時に私等の體にヴイタミンが缺乏したり脂中毒を起してゐますと、皮膚は外から來る刺戟にすつかり抵抗力を失つて鈍び、かてて加へて太陽の光線が強くなるのと溫度が上り、皮脂腺や汗腺を皮膚に吹きつけるのですからニキビ、吹出物が出盛るのも無理からぬ事です。

(です) からこの樣な方は暫くの間、食物から氣をつける事が大切で、食事の際肉類より新鮮な野菜類を攝るやうに心掛け、殊に季節の果實類を多量に食べるやうに致しませう。ナサ、キヤベツ、大根なども好んで生のまゝを生かして料理しますと、ヴイタミンはめきく體に効いて吹出物類の治りも早めるのです。

(次に) 體外的の美容法としては、皮膚を清潔にすることも大切な効果がありますが、それにも増して效果的なのは、皮膚の抵抗力を養ふお手當に越したものはありません。それで先づ皮膚に抵抗力をつける事と、いつもお肌を清潔にニキビや吹出物の細菌をよせつけないやうにする事です。

(それ) には只今皮膚科方面で非常に持囃されるコロイド硫黄の配劑品をお奬め致します。元來硫黄は皮膚の化粧料に使はれ、治皮作用や殺菌作用が強い藥品ですが、これが一旦膠質形にすることによりその効力が數倍に增し、その上刺戟作用も全然失ひ理想的な化粧料になりますので、お肌に抵抗力を與へ、脂肪をすつかり去つてくれるからです。

(この) コロイド硫黄と洗顔力の強い高貴な皮膚榮養料とを巧みに結びつけたのがレオン洗顔クリームですから、朝夕の洗顔時や外出前後に御使用しますと、次の實驗談にも見える通り頑固なニキビ、吹出物を忘れソバカスも次第に色白な美肌になり何くずれの悩みもなくなります。

脂顔と吹出物を忘れ化粧映えする色白に

京都市左京區田士寺前 嶋村鈴子

前略御免下さいませ。私は非常に脂肪性でございまして朝お化粧致しましても、晝頃には脂が浮いてむらになり醜くて困つて居りました。三ケ月前に私の友達が來て、朝鮮のレオン洗顔クリームの效果ある事をお話下さいましたので、早速買つて使用致しました處で今度で三箇目でございますが、非常によく、脂肪の浮きもずつと少くなり、白粉のつきもよくなつて一日中顔のこと氣にかけず外出することが出來る樣になりました。その上よく出來た吹出物も出來なくなり、色も白くなつて三箇四箇の喜びに美しい毎日を送つてをります。今後もずつと使用させて頂きたいと思つてをりますからよろしくお願ひ致します。

ニキビ、ソバカスが大方消えて色白く

秋田縣 醫師代理通り 大和せい

拜啓 一昨年頃から顔の色も黑くなつて困つて居りました。貴信の由御紹介を申上げます。使用しまして未だ一ケ月位にしかなりませんが、永い間悩んできましたニキビ及びソバカスが、今では大部分薄らいできまして、友人達からも「この頃は色が白くなつたのね」と言はれ、心から嬉しい毎日を送つて居ります。

(講評) これも皆御承知のレオン洗顔クリームのお蔭と感謝する次第です 皮膚科醫學博士 御承知の通り硫黄は自力及び殺菌作用が強いとされて皮膚病藥や其他種々の方面に應用されてゐますが、更に之が活性のコロイド狀態となりますと、效力は數倍となり、且つ刺戟作用が全くなくなります。從つてこれを人の顔に應用する時は汗の孔や毛孔より皮下に浸透して、シミの原因をなす色素を消白減少し且つ皮膚面の脂肪變化作用を停む事になります之は丁度人體以上の黑い方や皮膚面にニキビ、シミ、吹出物及び小皺等色々の悩みを持つてゐる方々が、極く少量ではあるがコロイド硫黄を含んでゐる硫黄溫泉に數週入つてみれば、必ずスベ〱した純白な大理石を磨き上げた樣な美しい肌になるのと同じ理由です。最近遂にこの極めて保存に困難なコロイド硫黄を多量に特殊皮膚榮養料を配合した唯一の洗顔料・レオン洗顔クリームを使ひますと、前揭の二氏の如く醫く簡單に、而も無害安全に一時の日焼は勿論、色黑、脂顔、ニキビ、シミ、ソバカス其他肌荒れや小皺の悩みから解放され純白なお肌になれます。

「レオン洗顔クリーム」は東京澁谷區小川町東六丁目株式會社レオン商會(振替東京八八一番)から發賣されてゐますが、なるべく製造したばかりの効力の強い製品を差上げたいと云ふ趣意から直接御注文の他は三越・大丸・松坂屋・白木屋・高島屋・阪急百貨店其の他各デパートの全國の本支店及び少數の取次店のみ販賣してゐます。遠隔の方は直接發賣元へ御注文下さい。

定價は普通型金一圓四十錢(送料內地十錢・外地四十錢)徳用大瓶金三圓四十錢(送料內地十四錢・外地四十九錢)です。

尚代金引替の注文は(ハガキで)發賣元へ御申込になれば內地に限り取扱ひますが、島での品物に手數がかかりますし、送料が(德用瓶二十錢、普通瓶二十錢)割高になりますから御承知の上御利用下さい。

銃後の固めは先づ健康!!

召上れ 五六倍に薄めて頂く美味!

葡萄糖を

食物のとれぬ病人に注射して體力を維たせる如く

葡萄糖・果糖・アミノ酸を主成分の「どりこの」が體力充實と健康增進に効かぬ筈はない。

- ▲胃腸の惡い方に
- ▲産前産後に
- ▲結核體質に
- ▲熱のある病人に
- ▲虛弱體質に
- ▲老衰精力減退に
- ▲小兒の發育に

有名藥店・食料品店にあり

どりこの

トテモおいしい 專賣特許の滋養料

朝鮮郵船 出帆

◎西鮮航路 ◎北鮮航路 ○上海・青島行 ○大連行 ○大阪行 ○濟州島行 [illegible]

朝鮮郵船株式會社 京城府南大門通り五ノ一 代表電話本局(2)四一九五番

京城代理店 朝鮮運送支店 電話本局(2)五一二一番

仁川代理店 朝鮮商工會社 [illegible]

阿波共同汽船出帆

成海衛、芝罘、大連行 第三共同丸 第十六共同丸 [illegible]

○朝鮮鐵道局主要驛ニテ乘客並ニ船車連絡運賃取扱仕候 貨物取扱 京城三越支店 ジヤパン・ツーリスト・ビユーロー案內所

仁川府海岸町 代理店 野口商會 電話一四、一七三番

株式會社朝日組汽船廣告 阪神 芝浦行 寿丸 大新丸 [illegible]

仁川府本町四丁目二番地 阪商汽船株式會社仁川代理店 株式會社朝日組仁川支部 電話六八四、三六四番九二九番

仁川名物の惡路を 片っ端から明粧
半島五大都市の一として 二ヶ年で面目一新

【仁川】北支新政權樹立以來仁川府は對支貿易の重要港としてその經濟的躍進目覺しく鮮內五大都市の一としても重要な地位を占めつゝあるが現在の府內の道路は他の小都市と比較しても甚しく見劣りのする惡路でこれが改修鋪裝は府民多年の要望であつた、そこで府では今年度總工費十六萬八千圓を計上し、先づ主要道路の鋪裝を二ヶ年計畫で實施することになり、一部は直ちに鋪裝にかゝる道路もあるが一部は基礎工事のみに止め、明年度の鋪裝を待つて本格的鋪裝に着手するはずである、本年度改修に着手する路線は左の通り

◇印は基礎工事▲新町地內線（八五米）二千八百圓▲海岸通（五〇四米）三萬六百圓◇仁川驛前通（六〇〇米）[illegible]圓▲萬石町通（一、〇六〇米）二萬九千五百圓◇萬國公園線（六二〇米）七千圓◇京町桃山町線（七五〇米）一萬三千五百圓◇公設運動場線通（六三〇米）五千五百圓▲花町三丁目通（五六〇米）一萬八千三百圓▲新小學校前通（四〇〇米）一萬一千五百圓、雜費二千三百圓

而して府土木課では近く右計畫路線の明粧に着手するが本計畫が完成すれば港仁川は真に外觀內容ともに一新、對支貿易の北支關門としての面目が一新するであらう

忠北に鑛業協會
豐富な資源開發をめざして 今月中に創立總會

【淸州】既報、忠北の鑛業振興に鑑み年來地下資源の開發が促げられ昨年度の產額は四百萬圓に上つてゐるが、所期の目標に到達するには未だ遠い現況で道內各所に開發の餘地が頗る多く、殊に非常時局下における大增產を期することは當面の急務であり、且つ產金令による各種規制施設をなす一面、鑛業知識が普及され、なほ鑛業の發達を策勵してゐるこの際、道內鑛業者等は當局の勸めで一致協力、當局の方針に順應して益々發展を期するため過般來、忠北鑛業協會を組織すべく當局との間に準備を進めてゐたが今回愈々左の通り委員を決定、本格的に準備に取りかゝり、本月中には創立總會を開催のはずで同協會設立の曉は鑛業振興及び技術の向上を圖り官の施設と相俟つて忠北道內の地下資源開發に邁進し一面鑛業報國の實を致してひいては產業振興運動にも寄與することとなつた

創立委員長 岡淸太郎▲創立委員 石丸庄作、陸野賢、堀內光助、岡澤淸吉、山田嘉吉、松尾喜太郎、松尾虎男、安鍋榮、金晩基、淸水省三、杉山秀吉

銃後の勤勞報國 淸州の行事

【淸州】國民精神總動員銃後報國強調週間第六日の一日淸州では午前六時から神社で邑主催の勤勞奉仕國式を嚴かに執行、官民各團體學校生徒等數千名が參列し、殊に愛國婦人會員や中高學年の參加が人目を惹いた、東方遙拜、國歌奉唱、金知事の訓示、皇國臣民の誓詞を斉唱後金知事の發聲で萬歲を三唱して閉式、引續き報國作業に移り一時間餘に亙り神社裏の松毛虫を驅除し一同銃後報國の赤誠を盡して解散 なほ、邑事務所構內、淸南學校構內、[illegible]市場の四ヶ所には市民が持ち込む古雜誌、舊新聞、空瓶などの廢物で山をなし、これ等廢物を賣つた代金は直ちに現場に出張の郵便局、金融組合職員の手を通じそれぞれ貯金し零細ながら貯蓄勵行の誠を捧げたが邑事務所構內では愛國婦人會員が多數出動して世話

江華島の叺 百五十萬枚

【江華】去る一月から四月まで四ヶ月間に郡內で生產した叺は肥料叺、鹽用叺、鑛石叺等合せて百五十三萬餘枚に達し、前年同期に比すれば約三十萬枚の增加で一般農家がよく時局を認識し生產報國に邁進したことを物語つてゐるが郡農會職員の指導奮勵の苦心も並大抵ではなかつた、かくて江華島の叺は今や全鮮的に有名となり、これが收入十八萬圓は農家經濟を潤すこと多大である、なほ今年の生產豫定數は二百萬枚であるが現在の狀況から見れば三百萬枚に達することは容易である

店頭裝飾競技

【淸州】商工會では來る八日、淸州神社の運動場で開かれる第二回忠北商工業聯合大會に景趣を添へると共に北鮮ならぬ商工業に生氣を注入すべく七日から九日まで三日間に亙り第一回店頭裝飾競技會を催すこととなつた、店頭並に陳列窓裝飾競技會規程は裝飾は店頭と陳列窓とを問はず自己の營業品を主體として行ひ申込みは五日正午まで、申込場所は同會事務所、審查は八日、等級は一等より四等まで（一等一本、二等二本、三等三本、四等五本、外等外）審查結果は九日正午までに會員店へ通知、會費は不要、飾付は各商店に於て適當な方法により行ふ等

兩私鐵の一元化成る

鐵の單一經營問題も功成り名とげた朝鐵が咸南線の兒地からよく新鐵に讓り渡し　自一日以降は全く運輸一元化した、朝鐵、新鐵兩社長は廿九日公會堂に關係地方

【咸興】咸南線（咸中線）...民二百餘名を招待して正式に受授披露の宴を張つたが、この機に朝鐵咸南線の略史を顧みてみやう大正九年森林鐵道株式會社設立▲同十二年六月十日咸興五老間運輸營業開始、社長は故大川平三郎氏、支配人は現朝鐵常務野田齋吉氏▲大正十二年八月廿五日五老、上通間開通、同年九月一日六社合併朝鮮鐵道會社となる時恰かも歐洲大戰の餘波を受け我が國經濟界の最も不況時代でしかも帝都大震災に遭遇し、朝鮮に於ける私鐵の運營上大恐慌を來し株式は暴落に次ぐに暴落を以て額面金額の半額を割るといふ狀態であり、投資者に與へる利益は[illegible]であつたが朝鐵では巧にこの間を泳ぎ、二年分の配當を保持した、越えて大正十五年十月一日五老、上通間及び興上、新興間の開通を見同時に赴戰江水電工事の着手となり、更に松興まで延長し工事用材料の輸送により收益が增加し、經營狀態も漸次的に好調を帶びて來て咸南線の將來も稍曙光を覗くに至つた、その後昭和九年に至り更に長津江水電工事起り漸次的に收益が增加し加ふるに野口遵氏の事業地北鮮に於ける生產工業の勃興となり[illegible]して咸南線の經營は順調の一途を辿り朝鐵經營時代から新たなる局面となつた、昔日の苦難時代から[illegible]十有五ヶ年間、しかして遂に落ちつくところに落ちつき[illegible]新興鐵道にお嫁入りした、引出物は咸津線の促進である

荊棘の道十有五年
功成り名遂げて新鐵にお嫁入りした 朝鐵の引出物は咸津線促進

水死者慰靈塔建立

【忠州】忠州水利組合に於ては池畔に水難者のため慰靈塔を建立し、三日これが除幕式をかねて水神祭と水難者慰靈祭を執行

忠北物產展示會 協贊會の役員

【淸州】既報、忠北道物產陳列所で來る十月に開く物產展示會に對し淸州邑商工會並に繁榮會では協贊會を組織すること、なつたが同協贊會役員成立方を一任された大河內氏が[illegible]成立を見なかつたので[illegible]長、安東商工會頭、野田[illegible]會長外關係者が一日夜邑事務所に會合し、圓滿に至るまで協議の結果、會長以下役員並に寄附による豫算二千圓で賄ふ事に協議し、係員を左の通り指名嘱するとこと になつた

▲會長大河內[illegible]▲副會長安東商工會頭[illegible]

春に背く自殺二件

【淸州】去月二十八日午後四時頃邑內榮町所有の淸州共同墓地附近の松木に三十五、六歲位の男が首吊り自殺を遂げてゐるのを通行人が發見、病氣を悲觀しての自殺らしいが身元その他一切不明

×

同日午後八時頃より翌朝六時頃までの間に淸州邑外德町西島某所有貯水池の中に同町金某石の長女、李順（七）が溺死してゐるのを通行人が發見して大騷ぎとなつたが遺留品はなく、自殺原因も全く不明で、たゞ最近郡是工場女工になりたいと口癖のやうにいつてゐたことから、それが意の如くならなかつたのを悲觀してではないかといはれてゐる

海洋氣象觀測所を 豆滿江口に設置
漁業界の要望愈よ具體化し 明年度實現の機運

【羅南】咸北漁業界年來の[illegible]極めて有効適切な機關が明年度實現をみる模樣である、由來豆滿江の水溫と魚族の關係、たほその水溫とプランクトンの發生は極めて密接な關係があり、各漁業者が更にこれが究明を進めてゐるが更にこれが完璧を期するためには豆滿江口に海洋氣象觀測所を設置すべしとの要望があり、羅水產界では極めて適切なる施設として本年度實現を期待してゐたが豫算關係上成立を見なかつたので[illegible]明年度は是非實現したいと具體化したい意向であり、萬一明年度實現困難の場合はこれが實現を期し[illegible]

堤川郵便所新築

【堤川】堤川郵便所新築工事は[illegible]

ひどい男

【光州警察署】[illegible]

仁川府勢振興會協議會

【仁川】府會では六日午後七時半から商工會議所會議室で左の事項につき協議會を開く

府勢振興問題▲第二船渠工事期成問題▲朝鮮の中心貿易港としての[illegible]

迷へる羊群 正道に還る
誤れる信條を棄て 忠誠を誓ふ基教徒

【淸州】基督教信徒が國家の非常時局に直面して續々と過去の誤れる信條を淸算し翻然、皇國臣民として忠誠を誓ふ折、獨り淸州郡南一面石坂里長老教會所屬信徒だけは頑固にも神社に參拜するは信仰に反するとの固い信念を固執してゐたが淸州郡當局の眞摯な工作が遂に奏功し一日の同教會に於て左の如き決議をなし國家的行事に際しては淸州神社に參拜するは勿論、國旗揭揚を始め殆ど擧行することに決し、二日時局の認識と忠誠を誓つて引揚げた

我等は皇國臣民の本分を自覺し戰時體制の國論一致を完成せんがため從來、固執した神社不參拜及び神社境內にて執行する武運長久祈願その他各種祈願及び報國祭に不參加せる不純事を茲に痛認し從つて之等行事に率先參加し一致團結、忍苦鍛錬して皇道を宣揚し基督教徒の立場にて國家のため皇室のため祈願せんことを決議す

刑務所の報國週間

【淸州】西大門刑務所淸州支所では銃後報國強調週間にあたり左の事項を實施した

第一日 非常時經濟の趣旨を印刷して配付し、標語を揭示・敎誨後はラヂオを聽かせて慰安▲第二日 木材、繩品、紙、綿を[illegible]マイクを通して注意▲第三日 [illegible]▲第四日 天長節奉祝、[illegible]▲第五日 勤勞奉仕▲第六日 同▲第七日 無駄排除

米山組頭の榮譽

【咸興】郡內金融組合聯合會長米山鐵五七氏は常に非行公共事業に盡力し、地方發展に對する功績多大のため天長節の佳節を卜し、朝鮮金融組合聯合會長から表彰され、同日午前十一時から咸興公會堂で表彰傳達式が擧行された

淸州第二高女開校式

【淸州】道民多年の要望叶つて設立された淸州第二高等女學校（女子商業）は去る一日午後二時から第一高女講堂で金知事以下多數官民來賓並に新入生徒、同父兄等出席裡に盛大な開校式と入學式を擧行、國歌合唱、山田校長の勅語奉讀、新入生の點呼、同校長の告辭、金知事の告辭、[illegible]代表、川島道會議員等の祝辭、生徒代表の宣誓あつて閉式

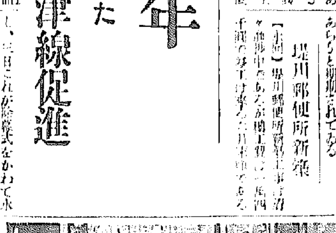

修學旅行と傷病兵慰問

【淸州】第一高女四年生は滿鮮內地修學旅行途中、別府に立ち寄り傷病兵を慰問したが三年以下の生徒百五十名は來る六日の愛國日に山田校長の引率で午前五時四十分發列車で[illegible]溫泉へ修學旅行を兼ね同地で保養中の戰傷病兵慰問に向ひ慰問文の朗讀・唱歌・薙刀體操を見せ同夕歸淸する

母の溺愛を止めよ
特に月曜日には目立つて多い 小學兒童の胃腸障害

【咸興】國の柱となる双葉の愛兒のために特に重大な人に留ふ、咸興公立[illegible]小學校では昭和十一、十二兩年度に亙つて衛生方面特に胃腸病とも稱すべきものについて綿密的な研究を續けたがその結果は季節的な幼少年特有の病氣は大體的な統計と大差ないが胃腸疾患、特に胃腸障害は月曜日に最も多く外傷事故は木曜日に多い事實が明らかになつた、これは日曜日を自宅に在つて甘やかされた子供に對する母の溺愛は月曜の胃腸病患者を增加させる原因であり、[illegible]未來に近づけば兒童心理に惡影響を來たし憂鬱な動作が困難となつて外傷が增加するものと見られ家庭に於ける適正な指導が必要とする

巡查部長任命

【淸州】忠北道では二十七日附で左の通り巡查十八名を巡查部長に任じた

山口茂一（淸州）竹下幸（忠州）香月豐平（忠州）松原里之助（槐山）加治屋角次（部）藤井忠平（丹陽）山口鎮助（部）小木政喜（忠州）大久保次男（報恩）[illegible]（忠州）有馬[illegible]（沃川）多田靜二（報恩）宮原三夫（沃川）齋藤[illegible]（永同）高野司（忠州）岡田信吉（永同）黑田初男（部）

盟邦の伊國使節と 今ぞ固き握手
梨の花香る一日奉天に入る 街は親善調の一色

【奉天支局發電話】春の色濃く梨花の香りほのかに漂ふ一日、防共の友、盟邦イタリーのファシスト訪滿使節團は[illegible]爽爽として商工都市奉天の熱狂的な歡迎の嵐の中に第一歩を印した、盟邦滿洲の心臟部と友邦イタリーとを結ぶ握手は嚴かに交はされたのだ、歡呼の嵐、三國旗の波濤、高鳴る親善調一色に包まれて、かくて古都奉天は美しい五月の空一ぱいにむよい防共の感激を漲はせて第一日を迎へた

この日午後五時十分驛頭には[illegible]谷田市本部長、王第一軍管區司令官、岩松部隊長、加藤憲兵隊長、[illegible]、商埠領事、士官職員、在留邦人多數出迎への中をパウリッチ團長以下二十二名の使節一行は黑一色のファシスト・ユニフォームに包み「[illegible]と木の葉」の黑マークを輝かせつゝファシスト式敬禮をもつて出迎への人々に應へつゝ[illegible]の前に進み、先づ土肥原委員長からの歡迎の挨拶を受け握手をかはしつゝ新聞寫眞班のフラッシュを浴びつゝ市長の先導で貴賓室に入り官民代表と挨拶をかはし、かくて使節一行は[illegible]に整列した各團體、學生、生徒約一萬五千人の打ち振る萬歲の歡呼をあびて、自動車の窓から右手を高く揚げてこれに答へながら[illegible]千代田通りを忠靈塔に參拜、滿洲國建國の尊い礎となつた我が忠勇な將士の靈前にファシスト精神を代表して花輪を獻げて日滿伊親善の一助となし、一行は[illegible]にもうけられた協和會（會員二萬餘名）主催の歡迎會に臨み、谷田市本部長の歡迎に對しパウリッチ團長は熱誠なる歡喜の意を表した、かくて伊太利帝國の萬歲、ムッソリーニ首相の萬歲を三唱に應へてパウリッチ團長は滿洲國の萬歲を三唱し、かくて歡迎大會を終り使節一行は午後六時ヤマトホテルに入つたが、それよりパウリッチ團長、ゴルテーゼ參使等と在滿新聞記者團と會見した（寫眞上は歡迎會員に挨拶・下は忠靈塔に參拜）

開城市民運動會の盛況

【開城】高麗青年會では第十九回市民大運動會を三十日午前十時五十分から公設グラウンドで開催、先づ大會長金正浩氏の開會辭があつて會員並に選手一同が皇國臣民の誓詞を奉唱し、ついで三十種目の競技を滯りなく終了、同午後五時盛會裡に閉會したが絶好の運動日和に惠まれて觀衆は五千餘名に達し、頗る盛會であつた、競技入賞者は[illegible]

人の動き

◆渡公州地方法院長 淸州支廳の初度巡視のため一日來淸、二日滯在、三日忠州へ
◆岡特許江原警察部長 [illegible]のため二日本町署に[illegible]
◆森下江原警察部長 [illegible]のため二日來[illegible]

「あの町この町」

【永同】警察署では來る二十九日天長節の佳辰を卜し午前十時から第一小學校講堂で永年勤續者表彰式を擧行

【三陟】三陟郡下城北里農村振興會及び同里婦人會はこの程三陟金融組合から貯金獎勵として賞金五圓を授與されたがそれをそのまゝ國防獻金

◇

【永同】西[illegible]で去る二十九日午前七時から公會堂で時局認識講演會を開催、講師は金玉鉉明氏と山[illegible]

宇津救命丸

健兒の象徴！

空に翩るは五月の鯉幟
內に備ふるは宇津の救命丸
日本の子供よ
元氣で育て！
丈夫で育て！

宇津救命丸は定評ある小兒健康藥で、お子樣のカンやムシを鎮め、胃腸や呼吸器を丈夫にして、健かな發育を促す優れた作用があります。副作用はありません。

【定價】二十錢　三十錢より拾圓まで各種　各地藥店にあります

總代理店 株式會社 玉置商店 東京・大阪

U-C-24

慰問袋の内容調べ

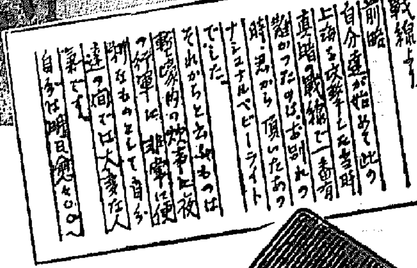

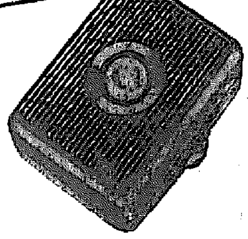

最近戰地から歸還した皇軍の將兵の一人は左の如く語つてゐた。

「悲壯な戰地で、銃後の優しい乙女から手紙を受取つた時程嬉しい事はない、最近この人達の內から慰問袋の內には必ずベビーライトが忍ばされてゐる。

文字通り質問な戰線でベビーライトは、とても便利な物として手紙と同樣私達の間では心から感謝され、喜ばれて居ります」

支那へ滿洲へ— 慰問袋には何がよい?

型式より內容が大切!

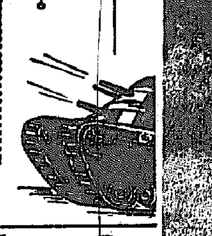

兵隊さんへの銃後の心盡し、赤誠こもつた慰問袋の內容は品物の多寡、價段の高下が問題でない。兵隊さんに心から喜ばれるのでなければ、折角の眞心も無駄になつてしまふわけです。

⁂慰問品⁂

戰地からの便りによると、慰問袋に入つた品物で最も役に立つて、何よりも兵隊さんに喜ばれるのはイマヅ蠅取粉だとの事です。

と言ふのは、衛生設備の出來ない戰地で、兵隊さんや馬が一番惱まされるのは蠅、蚤、南京虫、虱などの害虫に夜も晝も無く攻撃されて安眠どころか少しの休息もできない位なのです。

全支に亙る恐い蠅の大軍は足も丈夫で、氣の弱い人なら卒倒します。また南京虫の本家本元……敵の皆軍南京虫だけは夏冬の別なく繁殖して猛烈に襲撃するので、

⁂南京虫⁂

退治には、さすがの勇士も悲鳴を擧げてゐられます。

この南京虫以上にもつと恐しい奴がゐる。それはしらみの大軍です。戰線の中に、しらみは二千匹を睡へた勇兵には誰もが入浴してミルクが不足したと云ふ笑へぬエピソードがあります。戰地のしらみは痒い位のやさしい奴ではなく

⁂塹壕熱⁂

と言ふ恐しい傳染病の病原體を媒介するから、寧ろ支那兵以上の大敵と言はねばなりません。

戰場の中で、折りした不平兵の患は與戰に苦しんでゐる皇軍の勇士達に、心からの同情を感ずると共に、戰地にはイマヅ蠅取粉の樣な害虫驅除劑を是非入れる必要があるのではあるまいか……

夏の家庭の護りの神

除虫菊抽出殺虫劑 ピレキラ

蠅を殺せ! 害虫を斃せ!

和歌山縣に五十年間研究された除虫菊の殺虫劑は今や世界一千萬圓に達する重要輸出品とまで發展した。除虫菊製品はその種類頗る多いが最も傑出せる優良品は「强力殺虫液ピレキラ」「大正蚊とり線香」の二品とする。共に大正除虫菊株式會社の製造にかゝる純粹品で殊に家庭用ピレキラは一點の濁りなき透明の液體で斷じて褐色の斑を止めない。

蠅と蚊は家庭の保健、衛生を破壞する憎むべき害虫である。これを撲滅しこれを驅殺して各自を安全の境域に導く「ピレキラ」「大正蚊とり」は眞にこれ家庭の守護神である。

腦溢血 中風に罹る"四つの條件"

一、酒煙草をのみ、肉食を好む人
二、體大く肥り氣で、首の短い人
三、祖先叔父族が中風腦溢血で斃れた人
四、腎臟病か糖尿病を患つた人

不幸にして右の條件の一つ以上に該當つた人は、一度醫師の診察をうけて血壓を計つて御覧なさい。あなたの年齡に九十を加へたのが大体標準血壓と云ふ事になります。若し百五十ミリ以上なら病的で、百七十ミリを越へると危險です。

この病氣は、若い頃からの酒煙草の毒、淋病、梅毒、腎臟病、糖尿病、便秘、心臟過勞等が原因で知らず〱の間に血液が濁り血管が硬化するので、血壓が高くなり次に腦溢血、中風が突發するのです。

ですが、その前には必ず次の樣な自覺症狀が表はれる。最初に肩こり・耳鳴り・のぼせ・目まひ・立くらみ・どうき・不眠・頭痛み・健忘・性慾減退が起り、もつとひどくなると舌もつれ、手足シビレなどを感じる。

こんな人は早くリキシン「イマヅ」を服用されるのが一番安全です。リキシンは有名なイマヅ蠅取粉の本舗で、永年苦心研究して完成した新しい內服藥で、從來の療法の樣に、末梢血管を擴げて一時的に血壓を下げるのではなく、病氣の原因となつてゐる血液の濁りを除き、硬化した血管(動脈)を若返らせて血行を順調にするので、高い血壓も極めて自然に下り、然も一度下つた血壓は容易に逆戻りしない。從つて動脈の硬化も治り、恐しい腦溢血や心臟麻痺を豫防する事が出來ます。

中風は不治か

中風は決して不治の病ではない。リキシンを服用し乍ら適當に安靜にすれば、舌もつれや手足シビレは勿論、半身不隨の病症も次第に快方します。

リキシンは一錠二百瓦もする植物ホルモンを主劑とした高價藥ですが、八日分僅か一圓五〇、四十日分六圓五〇、廿日分三圓五〇で全國藥店から分讓してゐます。

大阪市大仁本町の今津化學研究所へ本新聞名を記入して申込めば、新研究の血液淨化療法を送る由。

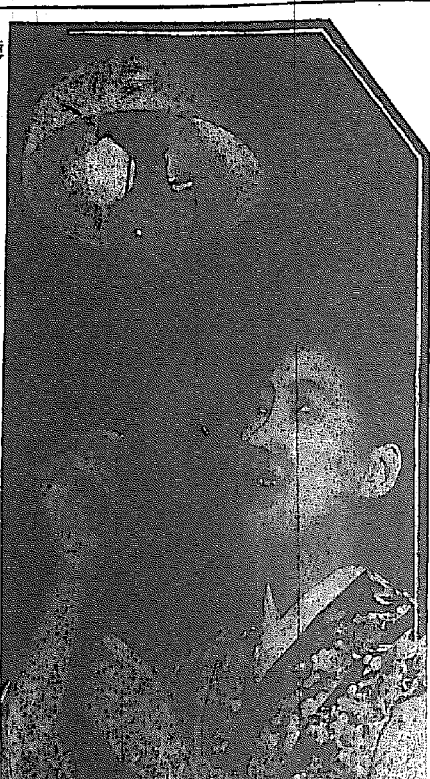

電氣をまめに消しませう

無駄をせぬコツ

(電)氣はつい面倒になつてつけつぱなしにし易いものですが、消したりつけたりをまめにしますと大變節約が出來ます。電氣の消費量は目に見えないだけ、不知不識な無駄をしてゐるものです。

(合)理的だとか、經濟的だとか云ふ事が先づ〱と來る此際、必要な時にはつけ要らないときはきつと消しておくことを忘れてはなりません。節約!と云ふ意味からも付けたい習慣です。

市場でよく見かける國民ソケット(節電)一本で自由に點滅出來ると云ふ便利なものがあります。お値段は九十五錢です。

果樹・野菜・庭木 害虫驅除の話

農學士・今津亮三氏談

害虫驅除の秘訣は、よい藥劑を選ぶ事です。先づ殺虫力の强い事、一度虫を殺した後は、他所から虫を寄せつけない事、次に肝心の作物を傷めぬ事は勿論、更に一歩進んで作物の生長を助けて收穫を增す事——この樣な條件を備へた藥劑こそ、始めて完全な驅除劑と云へます。

各地の農事試驗場や植物園では、この數年來イマヅ殺虫劑を使つて非常によい成績をあげてゐます。イマヅ殺虫劑は、蠅取粉の今津化學研究所が、强力な植物エキス(即ち植物油)から發明し、世界各國の專賣特許を得た理想的な驅除劑で、前述の必要條件を完全に發揮します。即ち

殺虫 力が非常に强く、油虫、赤だに、螟虫、心喰虫、尺取、うんか、さるは虫、夜盗虫、毛虫などは千倍にした稀薄な液でわけなく退治できますから、本劑を使ふのは大變經濟的です。

刺戟 の効果、本劑で害虫を殺した後も、虫の嫌がる香が永く土に殘るので、虫が他から一匹も移つて來ません。

忌避 の効果、人体にカンフル注射をすると同樣に、瓜バエやコガネ虫の樣な移動性害虫にはこの効果が特に顯著です。

本劑は植物を刺戟し生長を助けるので、果樹は秋の落葉が二三週間も遲れ、從つて收果を增收する。

以上三樣の他に、イマヅ殺虫劑の特とする點は、人畜作物には絕對無害、軟い新芽や果實を傷めたり、お茶の風味や色を損ふ心配がありません……云々

全國の藥店に有。大阪市大仁本町今津化學研究所へ申込めば農作物害虫驅除に就ての冊子進呈する由

春は一番…… こうすれば子供はできる

婦人科医ですでに有名な、生駒の淺井園のある事を御存じでせう。開館には內地は勿論遠き海外の方々よりも……お教へ下さつた療法で國の御懷胎となる事が出來今は五ケ月目の身重となりました……もう生れないものと諦めてゐたのに結婚後五年目に又は十五年目に初姙せしとの感謝の御狀や惠まれた赤ちやんの寫眞を見てやつて下さいと可愛い赤ちやんの記念寫眞が續々と寄せられて居る有樣です

女性と生れ結婚後子供が出來ないと云ふ事程淋しいものはありません、出來ない原因とは何ゆへか…どうすればよいか…と云ふ事を、人まかせにせず自分自身がもう一歩進んで研究しなくてはなりません。それでこそその不姙の原因に對し正しい治療法もたて目前の幸福も充分に、一般の成功者の如く憧れの子寶を惠まれる事になるのです。

子供の出來ぬと不姙症に惱んでゐる方々も一日も早く子寶を得られる事を一人でも多く知つて頂きたいと思ひます。手紙かハガキで御相談下さい。お金は入りませんから、御遠慮なく御申込み下さい。

奈良縣生駒町 淺井園

ハガキ一枚のお便りが貴女樣を幸福に導く門出の第一歩

家庭の明朗化に電球の大きな役割

明るい家庭の建設は主婦の務め!!

家庭 生活を營む人々にとつて仕事に疲れきつた身體を休める家庭が氷のやうに冷やかであつたらどんなに淋しいことでせう。一日一日を送らねばならないで笑ひのない家庭ほど味気ないものはありますまい。やはり笑ひは明るい家庭から生れてくるので、明るい電燈の下、一家團欒の裡に過ごす團欒の一ときこそ家族が一日の疲れを完全に取れるときであります。

一家 の主婦たるものは、常にかうした明朗な氣分を作り出すべく努力するのが本分と致し、家庭生活に深い愛情を以て常も家族の心に暖かく明るい家庭を築くことをつとめねばなりません。この目的から先づ手取早く一家全部の電燈を明るくするのがよいことは申すまでもありません。家の中がパツと明るくなると自然に家族のお氣分まで明るくなりませう。

一面 電球の明暗は家族の氣分の上に影響するばかりでなく視力に重大な影響を及ぼすものであります。元来近視眼の增加して行くのは「ものゝ見方」の正しくないためだといはれてをりますが、物を照る光の明暗がいかばかり眼に影響するかといふことは醫學者や衛生に關する人々の說く處であります。「ものゝ見方」が正しくない上に更に電燈が暗いとあつてはこれほど不經濟なことはありますまい。正しい「ものゝ見方」を學ぶと同時に明るくて安全な光線を求め一家團欒く完全な能力を與へるやう注意すべく主婦の務と心得ねばなりません。

それ で家庭の照明に使つてをられる電球について再檢討をお願ひ致します。若しまだナショナル電球を御使用でない方がありますれば一度取かへて暫らく結果を御覧下されたい。必ず經濟的で加之優秀な電球として家庭照明へることゝ確信致します。また家庭の事に當つては原價に三割以上も値安ちすることを保證されてをります。充分皆樣方の御期待に副ひ、明るい家庭を建設されんとする方々には御用命へるものと信じてをります。

ナショナル

ズバ抜けて
トップを切る颯爽
今評判の新人登場

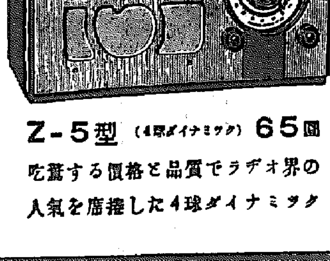

Z-5型 (4球ダイナミック) 65圓
吃驚する價格と品質でラヂオ界の人氣を席捲した4球ダイナミック

ナショナル受信機

松下無線株式會社

新發賣 特許 イマヅ蠅取粉 入噴霧器

慰問袋に

兵隊さんを苦しめてゐる支那の南京虫・のみ・蠅・塹壕熱と言ふ恐しい熱病を媒介するしらみ……軍馬を虐める害虫等わけなく退治できるイマヅ蠅取粉は兵隊さんに無くてはならぬ品です。皆さんの慰問袋には必ず一罐づゝ入れて下さい。

(全國藥店荒物店にあり)

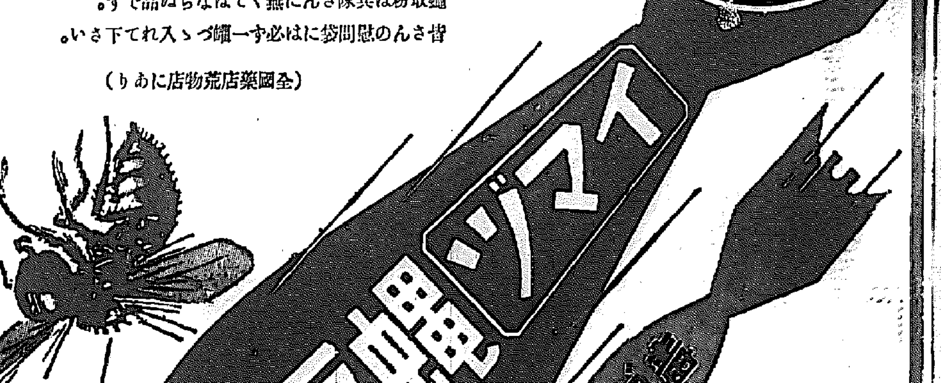

害虫に毒ガス

イマヅ蠅取粉は人畜には無害ですが、害虫には猛毒ガスの樣に働いてわけなく全滅します。

蠅—蠅取粉を少し撒いて閉切つて十分間待つて開くと室中の蠅は全部コロ〱死にます。蚊を掃き出しても香が殘るので蚊は一日中この部屋へ入つて來ない。

蚤、南京虫、ダニ—寢る時、寢床の周圍に蠅取粉を撒いて寢くと、香に恐れて朝まで一匹もよりつかないから、安眠できます。

家畜の蚤、虱—四五日置きに二回、蠅取粉をすりこんでやると蚤も虱も全滅します。

その他、犬猫牛馬、家禽の蚤、虱、ダニ、野菜の毛虫、あり、油虫など家庭害虫なら何でも驅除できます。

株式會社 今津化學研究所 大阪市大仁本町

支那事變從軍徽章(假)制定
案の研究に着手す

【東京電話】支那事變關係戰歿勇士の第一回論功行賞は靖國神社臨時大祭を前にして去る二十三日發表され、陸海軍では引續き戰歿者に對しその第二回論功行賞を行ふべく目下功績調査を急いでゐるが、さらに日露戰爭以來の大戰である支那事變從軍徽章(假稱)を制定することに內定、陸上本格的に案の研究に着手することとなつた。これがため賞勳局の各宿日各省官三氏は軍の求めに應じてこの從軍徽章の問題の一私案を陸軍省に提出するに至つたので、陸軍省ではこれを基礎として海軍省、賞勳局それぞれ關係方面と協議なる連絡を取つて成案を完成、賞勳局より上奏御裁可を仰ぎ勅令をもつて公布される手はずとなつてゐる、從軍徽章は事變に參加した軍人、軍屬、事變關係功勞者に授與され、その數は未曾有の多數を豫想されてゐる、發令の時期は大體おそくとも一年半乃至二年後となる模樣である

"ネオン街"の肅正工作
銃後を亂す脂粉群へ京畿道の眼光る

京畿道内には京城を中心として二百卅九軒のカフエーとバーが散在し一千七百卅二名の女給群がネオンの下に泳ぎ廻り、その他七千六百七十九人の酌婦が四千餘軒の飲食店に脂粉の香を漂はせてゐるが、中には怪しげな女もゐて銃後を亂してゐる者もあるので、京畿道保安課では衞生課とタイアツプしてこれら業者に對し衞生、風紀の兩方面から嚴重な調査を行つて不心得なものは假借なく處罰し斷乎ネオン街の肅正に乘出す事となつた

業者八百へお目玉
動脈線を預る本町署乘出す

「銃後の街の風紀を亂してはならぬ」「傳染病流行期を控へて衞生施設に不備があつてはいかん」と京城の動脈線をあづかる本町署では今春來引續き飲食業者の細密調査を續けてゐるが、三日までの調査によると飲食、旅館、料理屋、手續不履行など始末書をとられ物者、女給、コツクなどカフエー八十軒のうち三百八十人、食堂百七十九軒のうち二百四十一人、旅館十九軒のうち二十人、喫茶店、おでん屋などの飲食店百四十八軒のうち百四十八人で總計七百八十九人がビシヤリとお目玉を頂戴してゐる、またカフエーで女給部屋の不潔なものが六十七軒もあり、ネオンの蔭の女王達も一非衞生人をのぞくとまるで豚小屋の中で住まつてゐるやうなものだと店舗がある、調理場の不潔なものはカフエーで八軒、旅館で四軒、食堂で四十二軒、その他の飲食店で三十八軒、何んと九十二軒の擧人いの不潔さに戰慄してゐる、なほ今後も引續き調査中である

京城から平壤へ
修學旅行專用列車運轉

新緑行く大陸の緑を訪ねて來る內地からの修學旅行團體は、季節の波に乘つて昨今一だんと往來激しく釜山驛案內行第三、五、九各團體列車の座席はこれら團體客のために殆ど占領される現狀から鐵道局では、來る七日、十三日、十九日、二十四日の四回に亙り毎日午後十一時三十分京城驛發翌日午前六時三十分平壤着十輛編成の修學旅行專用臨時列車を運轉し京城見物を終へた學生團を此都平壤へ送ることになつた

北米倉町火事

三日午後五時半ごろ京城北米倉町一三支那人經營嘉興分から發火、日本建平屋一棟十二坪を燒いて四五十分後鎭火した、損害約五百圓、原因は取調中なるも失火と見られてゐる

三人組の電線泥

京城府黃金町二丁目觀(二)京城府卷町一丁目觀(一)三人は最近京城北米倉町遊郭附近で電線泥を繰返し、さる五月一日東大門署員に逮捕された

山林中に縊死體

三日午後六時ごろ京城北阿峴町山一ノ一の林の中に五十歳位の朝鮮人男の縊死體があるのを遊びに行つた子供達が發見、北阿峴町交番に屆け出たが黑紺服上衣、灰色のズボンに同じ色のチヨツキを着し所持品なく身許取調べ中

主人の馬で一稼ぎ

京城新設町三七三商店運搬賄賃業金鍾七さん方雇人朴在信(三)は去る十五日主人から馬二頭の賣却を頼まれ四百五十圓で賣り主人に內金と稱し五十圓を渡した儘逃走に遊び費用を使ひ果たしてゐるところを東大門署員に逮捕された

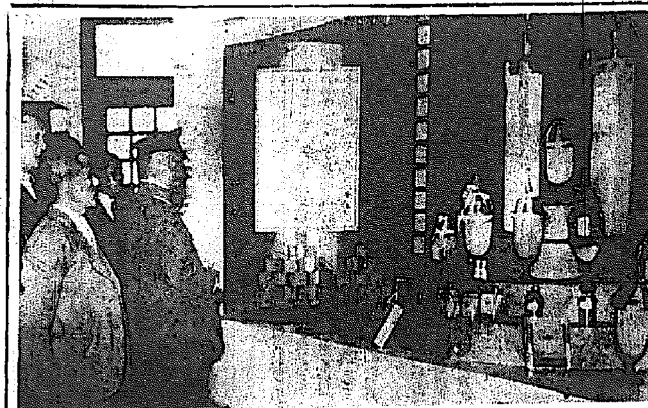

八十億貯蓄の本山
竹のステツキを大事そうに
太田大藏次官入城

非常時財政の立役者大藏政務次官太田正孝氏は滿洲視察の途次三日午後三時廿八分着『のぞみ』で入城、南京城まで出迎への水田財務局長初め總督府の官吏其他各方面の出迎へに、小兵な體をかゞめながらヤアくと連發、クロマネズミのやうな紋付をさで自動車に飛込み、竹のステツキを大事そうに抱へて總督府へ――これより先、途中まで出迎への記者に
『八十億貯蓄は大藏大臣の說明が足りなかつたよ、要するに貯蓄を三十億と五十億の二つに分けて今までの平常の年の增加を三十億と見、新たに軍需工業その他による資金の撒布を五十億と見て之を合せて八十億貯蓄しようと云ふのだ、なに心配することはないよ、一定の期間を經れば入るよ、物價騰貴に逆行したので多少苦しくなるが、それは一つ辛抱して貰ひたい、それから八十億と云ふ貯蓄は今一つの見方があるのだ、それは本年度豫算の公債額は五十億出るが生產擴充計畫による產業資金を初め滿洲國關係、北支中南支方面にも內地から金が入る、先づその額を三十億と見れば合計八十億は準備せねばなるまい』
と、八十億貯蓄提唱の本山だけに丸ぽちやな顏を緊張させて語る、"政界の新體運動は？"と水を向けると
『新黨なんて出來そうにもないねー然し一生懸命な處もあるので或は出來るかも知れんが出來た處で大した事はないよ』
と興味なげに答へる、そこで足に關なき"水島"のペンネームを持ち出し何か一つと所望すれば"いや、どうも"と頭をかいた、尙太田次官は午後六時半から南總督の招宴に臨み同夜朝鮮ホテルに一泊

感歎の聲を連發
總督さん、廢物更生展へ

南總督は三日午後四時半京城南大門通り本府商工獎勵館で開催中の京城府主催の京城府廢品更生展覽會を約五十分間に亙り熱心に觀覽、佐伯京城府尹の案內で安中央試驗所技師が說明すれば、總督は熱心に質問、廢物の古鑑類の立派な更生品には『廢品で出來たものとは思へぬ』と感歎の聲を連發、同五時廿五分歸邸した、なほ佐伯京城府尹は廢品の再生につき府では利益を度外視し、これら廢品の蒐集に全能力を集め銃後資源の充足に努める現況を說明、總督より激勵の言葉を受けた(寫眞は熱心に觀覽中の總督)

北鮮の重要性を
ポセツト灣に想ふ

高女出邊　生田　濱

魔海沿海州を衝く　㊀

午後…五時過ぎ沖上の夕風に探音けたゝましく今度は空から飛行機の御見舞ひだ　遙かフルゲルマ島岬合と覺しき方角から一機は低く一機は高く…見るく眞近に迫つて來た、灰青色に塗られた素晴しい單葉水上機だ機體には同じく赤で鳳型のマークがくつきりと目だつ、船の上空を過ぎたかと思ふとひらり機をかわして實に鮮やかな急轉回降下をやりマストすれずれに思はせぶりな低空旋回をやつたゞ二三回旋回したかと思ふと脫兎の如くポセツトの方角へ消へ去つて又もとの靜寂にかへつた。

これ……で『沿海州のお客さん』もみんな一通り顏見世して呉れた、入つてながら極端接下暇ぎの生々しい話も聞いたし實に廻り合せが良かつた『一網打盡とう…みんな部署につけ!』

龜井漁撈長の命令一下、兩舷の揚取網からロープが流されコルサコーフ沖八浬位のところで底曳網を下した、錨けしつゝ一時間ばかり曳いた頃、網は揚取機の凄い唸りと共に浮げられたが見れば船首に一杯腹を膨ましたた袋網が浮いて來る。明太魚かれいの大漁だ、祈禱の夕陽を浴びて舷側に飛沫を擧げる、魚群…まさに壯觀である。みるみるデツキの上は魚で一杯になつた。『海の底は魚で押し合ひへし合ひなんだらうネ』と云つたら宮崎船長が笑つた。

陸で疲れた海第二日も暮れ沖上の夕風ぎに入陽がキラくと輝き夢のやうに浮ぶ沿海州の山々が次第に遠く霧の中にかき消されて行つた

船室…に降りて何氣なく雜誌のページを繰つて見たら……これは偶然『十年後の世界地圖』と題せる武藤貞一氏の『滿海州狀態論』が出た。それには『沿海州の政治的推移』とヘル共和國の獨立、經過我國と蘇聯兩國特の筆致で擁護プシュツ魔海都市……我軍から二時間でとの物交關係……擁護から二時間での攻撃の第一撃が蘇聯に飛ぶこと、補助艦其の日の東京新聞が燒かれること

と、沿海州森林資源の問題で用紙飢饉の解消、日本、ブリユクヘル合作の沿海州資源開發、日米大陸經濟の提攜等が實に面白く假想風に綴られてゐる、場所柄丈に記者は興味深くこの一文を通讀した。然しながら十年後の沿海州漁業問題に至つて一言もタツチしてゐないのに少し偏頗觀かも知れぬがいさゝか物足りなさを感じた、若しこれにその勢の續きを延長して推進するならば

先づ…あの昆聯ゲ・ペ・ウ監視兵の暴虐に容赦なかつた監視視察の封建的苦難惱はそれこそ昔語りとして忘れられ今ではあの物凄いトーチカ監視哨の代りに近代風のシベリア共和國國聯と聯合が歸り夏宮の『ひとつ』として彼方の國際漁業のセツト灣を圧回して北鮮に出る沿海州漁業管理局が各方面の

十年　前我が出漁船數百隻が拿捕監禁されたさうだ……と云ふ噂說……を秘めた、ポセツト灣が我沿海州漁業の基地たらしめるゆる近代施設を完備し今ではウスリ灣、アムール灣はおろかアメリカ灣、又はその北方まで廢物に漁田が展けそのかみの蠻風設などと云ふものは全然拂拭されて沿海州の水產要廣は水產日本の『おいらが海』となつたその漁業の繁盛は………

は羅津から四時間で浦汐に行ける、又、清津、浦汐、イルクツク、ハバロフスクを結ぶ國際航空ルートは、東京、新京、清津間、京城清津間、北京、新京、清津の各ルートと交叉して清津は一躍、國際的空の港となり一月數回しか無かつた、浦汐北鮮航路も一日數回就航すると云ふ陸海空の驚くべき交通文化の發達にかてて加へて沿海州漁業開發の基地として北鮮は益々重要性を增して來た。

瞑想……から醒め再び舷側に立つて消えて行く沿海州の山々を見送してゐたら航海二日もとつぷり暮れて遙か前方のガモベ燈台からはチカリくと幽靈の火のやうな白い光りを放つてゐる。船は午後八時頃蝕をかへして淸津に向つた、いよいよ航海最後の夜だと云ふのでやがて和やかな晩餐會が始まつた、浦汐灣の丸蟹にガレイの刺身、鯛のぶつ切り、えつちの煮付……と云つた海の珍味ばかり龜井漁撈長宮崎船長を中心に宮田機關長、小野無電技士、中川運轉士、寺內通譯に記者を交へていとも賑やかな團欒の中に夜の更けるのも知らずいろくな『海の戰』を聞かされた

高女出の女
嫁ぐ日を待たず自殺

二日午前二時ごろ京城南大門通り一三ノ一五北米請負業浦田寅太郎氏(內地旅行中)の夫人チヨノさんが買物から歸ると留守居してゐた長女サトルさん(二)が六疊間で自室でアドルムを嚥下自殺してゐるのを發見、京城府大通一一の永井病院で手當したが絕命した、同女は京城第二高女出で最近縁談がまとまり本人も喜んでゐたといふから自殺の原因となるべき素因が見當らないのであるが生來神經質的で罹度のヒステリー體でもあり當時巽常中であつた事から推して家人の留守中たまくサトルさんを襲つた猛烈が手術の塑り目に乘じて發作的自殺を敢行せしめたものと見られる

十二行ニユース

象狩撮影隊暹羅へ

シヤム國の原始林に巨象群を追つて各國映畫班に交つて豪快な象狩りの記錄映畫を撮影しようといふ日本の聯合映畫事業部代表鈴木莊一郎氏以下日活文化映畫部監督中田晴康氏、カメラマン横田達之氏、錄音係師尾、戸越爾氏等十名は、三十日午後二時神戸出帆の商船暹谷丸で晴れの壯途に上つた

象狩りはシヤム國防省及び觀光局主催の下に五月十二日から一週間バンコツクの奧地で行はれる、一行はカメラ四臺、錄音機一臺フイルム四萬呎フイートを準備してゐるが、象狩り映畫七、八卷のほか文化映畫一、二卷を撮影の豫定である(寫眞は象狩撮影に赴く一行)

莞草の草履表躍進

最近鍾路莞草スリッパの本場慶北進へ東京の履物商から大量の莞草製草履表三十萬足の注文があつたので大邱商工獎勵館では慶北道と協力家內工業として女、子供にも出來工賃も一足二、三錢位になるので大々的に獎勵することになつた

兩名勝地へ郵便所

旅行シーズンに備へて遞信局では五月上旬から十月末まで、外金剛の九龍淵と、成北雄基郡雄山公園に臨時郵便局出張所を設けスタンプはじめ郵便事務一切を取扱ひ遊覽客の便宜を計る事となつた

健康相談利用激增

遞信局では非難以來經濟奉仕の一つとして全鮮十一箇所の簡保健康相談所を開放、遞信從事員、軍隊の遺家族の無料健康相談に應じ撲滅運動に努めた結果昨今ではその利用者五百餘名に達してゐるが、簡易保險加入者も喜ばれてゐる所轄一般にこの施設を利用して欲しいと希望してゐる

殺到する廢車屆に
京城府廳と警察當局
解決方法の發見につとむ

最近京城府に殺到する自轉車の廢車屆が一日六十件以上に上り、府では係員が多忙を極めてゐるが、府では廢車屆に絡んで警察當局と協議を重ね該問題解決の方法發見に苦しんでゐるのであるが一方警察では拔しい、自轉車の盜難を少しの疑りもなかつた京城府と協議した結果が屆け出人の紛失、盜難を認める事は出來ぬし又場合によつては紛失盜難を認めた結果廢車屆を認めたが保長することになる處があるので貴任何を問はず紛失盜難に對しては證明書を與へぬといふのである。三日も一日かゝりで府廳と本町署を三回も往復した廢車屆出人が居り又每日二十人位はこの問題で困つてゐる人達もあり困つた問題だと成行を注視されてゐる

松の宴、キヤラメル

である、と言ふのは府では廢車屆人に對し證札の紛失、盜難等で稅金負擔を免れようとする者に對し紛失等災厄の事由を辨務署長の證明を得た者でなければ廢車を受理

米人宣教師
赤誠の獻金

京城府內西大門町在住米國人宣教師ソー・ダブルユー・リー氏はクレン・エムリー夫人と共に支那事變勃發以來屢々國防獻金をしてゐたが、二日又も「私共は朝鮮で度々應召される兵士の方を見送るがあの一身を忘れ欣然として祖國のために盡す人々の姿に有難いと感じてはたまりません、その上日本に住んでゐて事變にも拘らず吾々が平和に過すことの出來るのは全く日本の人々の正しい心によるものです、生活費の一部を節したものです、どうぞ遺家族の人達の慰問の一助にして下さい』と金一封を寄託した、この赤誠には署員一同全く感激してゐる

自轉車泥

京城新設町二一四號白(氏名)(二)は咸北漁郡生れ住所不定で窮に四月初めから共犯して自轉車泥棒を始め永樂町鐘路五丁目附近で自轉車數台を盜み二日東大門署員に檢擧されたが、市內各所に出沒する自轉車泥棒團と關係はないかと取調べ中

阿峴町強盗
主犯と共犯一名を指名手配

【既報】二日午前三時京城阿峴町山七ノ二六一番地府商俞斗方を襲つた三人組強盜事件は犯人の一人李彰虹(二)を三日午前二時逮捕した西大門署司法係では同人の供述によつて主犯住所不定前科二犯金鳳業(二)共犯李某(二)二名が主犯の住所阿峴町一〇〇飲食店花末堂李熙順(二)方に潛伏してゐることを突き止め三日午後六時刑事隊を繰つて同所を襲撃したところ一足先に逃走したので前記兩名を指名手配すると同時に非常線を張つて逮捕中であるが一味の逮捕は既に時間の問題である

六十歳の迷子

三日午後七時ごろ京城橋北町交番へ六十歳位の老婆が『江華島から子供のところへ遊びに來たが道を忘れて歸れぬ』と西大門署へ保護を願ひ出たが申氏『』とのみで他は不明

歸らぬ子

京城明倫町四丁目一三四金日男氏長男正一君(八)は三日午後遊びに出た儘夜になつても歸宅しない

各學校で講演

京畿道社會課では滿洲國の體育振興指導者として五日入城したマラソン王日比野寬氏(三)の『體位向上について』と題する講演會を三日午前十一時から第二高女、同午後一時から京中、同午後三時半から龍山中學校で開催した

スポーツ講演
會と映畫の夕
村社、沖田の兩氏を迎へて

全鮮陸上競技協會主催、本社後援の下に伯林大會の英雄村社講平氏及びロサンゼルス、伯林兩大會のヘツドコーチヤーとしてスポーツ日本の眞價を發揮させた沖田芳夫氏を招聘、六日から三日間京城運動場に於て練習會を催すと同時に九日午後七時半から京城府民館大講堂で『スポーツ大講演會と映畫の會』を開催、午島に五輪東京大會の前景的氣概へを吹き込むことゝなつた

兩氏五日入城　村社、沖田兩氏は五日午後一時三十五分京城驛着『あかつき』で入城、大和旅館に旅裝を解く筈

京城日報主催　池田林儀
▲伯林大會の思ひ出　村社講平
▲東京大會に就て　沖田芳夫
なほ場內整理料十錢、左記講演の外に映畫『オリンピツクの彼方に』その他がある
▲オリンピツクの精神

四日朝北鮮視察に向ひ、來る廿日頃同地の途次再び京城に一泊する豫定である(寫眞は太田大藏政務次官)

本社見學

▲京畿道知事公立普通學校長小川吉太郎氏外百六十二名▲京畿道楊州郡公立普通學校長高見安吉氏外七十四名▲慶南道咸安郡公立普通學校長氏外十名▲忠南道鳥致院吉野公立尋常高等小學校長須藤常氏外四十六名▲京畿道楊平郡高良國公立小學校長甲尾重一氏外六十一名

團體往來

◇日本赤十字朝鮮本部主催の第三回幼兒審査會優良兒の表彰式は五日午後二時から京城南山町同本部で舉行
◇金聖根氏一周忌追悼會　金前知事の出身で平島で初めて設立された女子醫專の資金として私財百七十萬圓を投じた篤志家故金聖根氏の一周忌追悼會は七日午後二時京城長谷川町公會堂で佐藤剛藏、田川常次郎、呂運亨、崔麟、朴榮喆氏ら發起で執行

北部鮮初等學校教員内地視察團長氏他二百九十五名、五日午前七時五分入城、午前十一時二分仁川へ▲日本旅行協會滿天地方會滿洲國際館、竹内助役他十三名、三日午後三時五十分京城發龍山へ▲京城師範學校、田中教諭他八十八名、七日午後十一時十分內地へ▲春川中學校、九日午前七時五十分京城發大邱へ▲龍山中學校、渡邊校長氏他百二十五名、十日午後十一時咸興へ▲新國工業學校長上野長氏他五十二名、十一日午後七時卅分入城、十二日午後十一時卅分平壤へ▲平安小學校十一日午後十時卅分入城十三日午後零時十分仁川へ▲商業學校田沼弁之助氏他七十五名十二日午後七時三十分入城、錦眞嶺通、十三日平壤へ▲大分工業學校校長氏他六十一名、十二日午後四時十三分入城、大和館、十三日平壤へ▲佐賀商業學校吉竹文氏他八十名十二日午後十時卅五分入城十三日平壤へ▲山口縣防府市立防府商業學校山地米男氏他六十五名

見習記者募集

小學生新聞係りとして特に國語文法の心得ある中等學校卒業以上の見習記者を募集いたします、希望者は履歷書持參、六日午前中に來社のこと
京城日報社

けふの天氣

曇り後晴れ(昨日の温度)最高十九度五、最低十三度

社會特輯

☆……兒童愛護週間を前にして本府社會課で兒童保護に關する統計を調べたのを內地の現狀に比較して見ると

☆……孤兒保護施設を開花したが、これを內地とは十五に比べて二、孤兒收容人員は內地は七十二、朝鮮は四百五十二に對して四、朝鮮九百五十二に對して三百、少年保護施設は內地が二百、朝鮮が二十一對四

☆……さらに少年保護施設數、育兒は朝鮮一、朝鮮は內地は四十四あるが朝鮮は零、育兒は朝鮮の二十三に內地が百二十七、保兒は

☆……職業紹介所だけは流石に內地の九に朝鮮が四十二、朝鮮は一、少年救護に百八十三對五

☆……託兒所だけはあつて、施設は內地の六百三十四に對し四ケ所である、季節託兒所は五千七百四十五、朝鮮は二千三百四十九ケ所に上つてゐるのは心細い限り

☆……【珍名辭典】朋城署に奧相羅般巡査部長

社債償還公告

當社第貳回物上擔保附社債(第壹回償還)/社債償還金額/同償還方法通知ノ處左記ノ通リ償還ス

償還金額　金參拾萬圓也
償還期日　昭和拾參年五月拾日
支拂場所　朝鮮銀行本店及同各支店

第壹回(甲)　自 181 至 185
五百圓券(乙)　自 100 至 111／319—370／425—491
五千圓券(丙)　自 505—518／1466—1468／1611—1623／2379—2582／3562—3571／4318—4329
五千圓券(丁)　自 237 至 250／706—815／1065—1071
壹萬圓券(戊)　自 130—138／449—469／508—601

昭和拾參年五月
朝鮮窒素肥料株式會社

胃が痛む
食後や空腹時に、胃が痛む人が、鎭痛劑や麻痺劑で一時的に痛みを止めても、病む原因は決して治りません
▼…なぜなら、こうした胃の痛みは、胃の粘膜に炎症か潰瘍か瘢痕があるからです。
▼…最新の胃腸劑トモサンは胃の粘膜の炎症とか潰瘍面を丁寧に創傷のやうに被覆治癒して健康粘膜に回復させるのが特長です。
▼…此の作用は、胃の病む病源を治療するのですから、これで止つたのが芯からの回復です。
トモサン　健胃整腸劑
十日分…七十錢　一ケ月分…一圓五〇　藥店にあり
新胃腸藥　評判の　トモサン
東京市日本橋區本町三　友田合資會社
T.400

內職したい方へ
全部本誌記者が實地に調べて歩いた割の良い內職ぞろひですから何處へ行つても大評判！子供のある御家庭でも素人にてもその日からすぐてきます。東京神田主婦之友社(振替五八〇)
月收百圓もある新內職
上品で家庭向の新內職
見どり選りどり大評判
有利確實な新內職を五十種も發表！早く早く
『主婦之友』五月號を御覽ください
どんどんと物價が騰るお台所の非常時を切拔ける絕好の新內職集！　早い者が勝ちです　今すぐ書店へ！
特價六十錢

トウランプ
ワンラウト・齒石ワンラウト・齒刷子・トウランプ
無駄廢除
消費節約もさることながら先づ無駄の廢除が肝要だ
良い齒球を使ふことは―家庭に於ける無駄廢除の適例である
むだな電氣をけさない
最新品付　季節特賣中
トウランプ　連鎖店
D—11

本町安田ビル
仁川　電話二一七一番五六五番
一號室　京城石炭商店
二號室　京仁地主書代
三號室　京畿殖產社

公告
朝鮮林業開發株式會社
當會社ノ公告ハ京城日報、每日新報及大阪朝日新聞紙中ノ朝鮮版ニ掲載ス
昭和十三年四月二十九日
朝鮮林業開發株式會社
社長　矢島杉造

淋疾・黴毒　男女生殖器病
皮膚病　オンリー　泌尿器科
鍾海醫院
京城府長沙町　電本1495

塩井皮黴科
黃金町二丁目　朝鮮ビル前入ル

花柳病專門
本町一丁目　和田醫院

花柳病專門
恒松醫院

京日案內
料金表(料金は前金)
一行一回…一回五十錢…一行三回…一圓

食堂
安くて美味い食堂　京城府本町　電本三八〇五番

齒科
代診急募　京城府　酒井齒科醫院

女中
入用、但し通勤出來る人、京城府南大門通

住宅
分讓貸地　京城府明倫町　電話

記帳
保險外交員、記帳係一名採用

婦人
金剛山商會　京城府本町二丁目

賣地
京城府南山町　電本

熊本
朝鮮一手販賣　吉田商店

特別案內

社員募集
一、女子事務員　數名
一、營業部員　數名
明時堂

タイピスト
管沼タイピスト養成

見果てぬ青春【106】

川口松太郎作　志村立美繪

(新舞踊上演映畫化)

崖下の家（一）

崖の上と下とは、世界が違ふやうに四邊の環境も異なつてゐた。分讓地を取囲く崖上は第一級の住宅地で、大きな邸宅が廣い庭を控へ生活の程度もぐつと高くなつてゐるが、崖下の一劃は、家數にして三十間から四十間止りの小さい借家が、一坪の空地をも餘さない

が、バラツクに毛の生えたやうな急造借家に我慢して、それがもう十五年がそのまゝだから、風雨にさらされ安普請が、見る影もなく汚れ果て、崖下の一劃を埋めてゐる。

高さ二間あまりの崖を境にして上と下とには、いちじるしい生活の相違があるのであつた。東京新

てゐる不愉快を感じつゝ、安い借家に住んでゐる。母と二人ぐらしで、二階は鐵道省へ勤める事務員に間貸をして細々ながら、貧しいくらしをたてゝゐた。母はまだ四十五六才の、老ひ朽ちたと云ふ年でもないのに、一人息子をたよりにして、自分の一生を縮にふつてゐるやうな女だつた。

『あんまり惡口を書くものではないよ。いくら批評家だからと云つて、頭からケナス事ばかり考へないで、褒めると云ふ事も批評の一つなんだから、惡口ばかり書くものではないよ』

息子の書く音樂や舞踊の批評を讀みながら、そんな注意をするやうな母だつた。佐山が彌生會に酷評を下した時にも

『いけません。斯う云ふ記事は却つてよろしくない。批評家として嚴正な立場に立つてはゐないやうに思ふ。あなたの個人的な感情が出すぎてゐる。これでは國美夫さんにお氣の毒です』

さう云つて、佐山をたしなめるくらゐだ。

生れながらにして父を知らず、母の手一つに育つた佐山が親孝行であるのも當り前で、音樂會や舞踊の會にも、切符が手に入りさへすれば、必ず連れて行つて母を樂しませる。息子の書いた批評に、無遠慮な非難をあびせるくらゐだから、音樂や舞踊にもある程度の鑑識を持ち、息子に取つても好い話相手になる母親であつた。

殊に、彌生會の批評で國美夫から面會を申し込まれた時にも

『それ、ご覽なさい、彌生會の方だつて、怒るにきまつてゐます、怒るのが當り前で、あなたの方が惡い』

と、陰ながら心配したほどであつたが、今夜もこのつゝましやかな母子が、番茶をすゝりながらラヂオのニュースを聞いてゐると、崖先に何か物の落ちるやうな音が聞えるのだつた。

『何だらう、何か崖から落ちて來たやうな音ぢやないか』

母が耳をすますと、

『石ぢやありませんか。分讓地の整地をしてゐますから……』

『でも、何だか、人聲も聞えるぢやないか』

ラヂオ　四日(水)

第一放送

朝の部

午前六・二五　ニュース

六・三〇(東)支那語講座

七・〇〇(東)時報

七・〇一(東)朝の修養　國民精神總動員運動に關して我が町に於ける銃後施設と時局認識　千葉縣小見川町長　小堀晃三

七・二〇(城)ラヂオ體操

七・四〇　今日の天氣見込

九・二〇(城)氣象通報

一〇・〇〇(城)家庭メモ　料理獻立(夏の支那卷)　同(鍋の吹流し・清津)　日用品値段

一〇・二〇(東)母の時間　五月の育兒　醫學博士　押田茸手

一一・〇〇(東)小學生の時間『第二』對話劇〃時計〃鈴木敏信原作　陽ノ光コドモ會

晝の部

正午(東)時報

(東)狂言〃薩摩守〃　出家　野村萬藏　茶屋　佐野平六　船頭　三宅萬介

午後〇・三〇　ニュース・鮮魚卸値段

一・一五　家庭の時間(朝鮮語・釜山)　主婦と一家の和合　許永淳

二・〇〇(東、廣、札)小學生の時間『第六』ラヂオ問答〃北海道の巻〃　一、東京市南小學校六年生　二、鹿兒島市山下小學校六年生　三、札幌市大通り小學校兒童　JK唱歌隊

二・四〇(東)ラヂオ體操

三・〇〇(東)家庭講座　端午の節句　中山太郎

三・二〇(東)教師の時間　朗讀講座　小學國語讀本卷十一(上)　東京文理科大學教授　神保格

四・〇〇　ニュース(氣象通報・釜山・清津)職業紹介

夜の部

六・〇〇(東)合唱　JOAK唱歌隊　作奏　三宅洋一郎　指揮　吉田規　一、神殿　二、花散め　三、春の曲　四、樂はしの五月　五、牧歌　六、鍛冶屋の樽　七、曙光　八、時は五月

六・二〇(東)コドモの新聞

六・二五(城)講演　外交政策に於ける個人性　京城帝國大學教授　奥平武彦

六・二五(東)講演(清津)　一、兒童を護れ　赤木朗治　二、兒童と精神衛生　醫學博士　三宅鑛一

六・五五(東)カレント・トピックス

七・〇〇　ニュース・天氣見込

午後七・三〇(城)講演　兒童愛護週間實施に際して　總督府内務局長　大竹十郎

七・四〇(東)講演　支那日本を動れて　中華民國臨時政府行政委員長　王克敏　通譯　大使館書記官　清水董三

八・〇〇(東)浪花節〃小松嵐〃　東家樂燕

八・三〇(城)小唄　一、(イ)高砂や(ロ)助六　二、(イ)春の新曲(ロ)祝堤　三、(イ)千人針(ロ)夜櫻　唄(東券)一鶴　三味線　堀小多葉　唄(東券)萬龍　三味線　堀小多葉

八・四五(城)箏曲〃千鳥〃

八・五五(大)連續物語〃アルプスの山の娘〃(下)　夏川靜江

九・三〇(東)時報・ニュース・ニュース解說・氣象通報・明日の番組

第二放送

正午　レコード音樂

午後一・一五　家庭の時間

六・〇〇　明笛獨奏

六・三〇　講演　李軒求

七・〇〇　講演

八・〇〇　玄琴散調　申快童

九・二〇　全朝鮮名唱大會

九・〇〇　野談

一〇・一〇　國語講座　宋今璇

朝日の番組・地方へのニュース

あすのききもの　五日(木)

午前一一・〇〇(大)幼兒の時間　お話と音樂〃鯉のぼり〃(二)　江上フジ外

正午(東)時報につゞき(東)

午後六・〇〇(東)

八・〇〇(東)吹奏樂　陸軍戸山學校軍樂隊

八・三〇(大)

八・五〇(東)ラヂオ・ドラマ

九・三〇　イ〃端午の節句〃

兒童愛護週間

【講演　後7.30】　總督府内務局長　大竹十郎

我が朝鮮社會事業協會では各方面の關係機關の御支援を得て各道支部を總動員致し、昭和二年以來毎年端午の節句を中心とする七日間を兒童愛護週間と定め内地と相呼應して『強く正しく愛らしく』と謂ふ標語を掲げ兒童愛護觀念の强調に努めて參りましたが今年も亦明五日から十一日までを第十二回兒童愛護週間と定めて、全鮮一齊に兒童愛護週間を實施する事となりましたので本週間に際しラヂオを通じて滿様に所懐の一端を御話申し上げようと思ふのであります

外交政策に於ける個人性

【後六・二五】奥平武彦

二月廿日ドイツ國會に於けるヒトラー總統の演説は各方面の的確明と日を同じうしてイギリスにてはイーデン外相が辭職した。この外相の辭職は、チエンバレン首相との政見の相違より生じたと考へられる、外交に於ては他の政治的現象に較べ外交擔當者の個人性が政策の方向を決定することの多きを見逃し得ない

イーデン外相とチエンバレン首相との衝突を双方の性格上より來ると概括し得ようとはロンドンタイムスの指摘したところであつたが、さてイギリスの對伊協定政策は、イーデン氏を犠牲とし代つてハリファックス卿を外相としローマ會談を希かに進行せしめた。既にこの交渉は一致點に達して了し、佛伊、英佛の會談にまで進展せしめスペイン問題、地中海問題を排除せんと努められてゐる

小唄

【後8.30】　堀小多葉　一鶴　萬龍

小唄の本當の趣味を理解するため植田國翠子などの肝煎で先ごろ來城足曳で同好者のために手ほどきしてゐた寧天の小唄師匠堀小多葉さんを中心に東券の綺麗どころの姐さんが御自慢の咽喉を聞かせようといふ番組

堀　小多葉

東券　一鶴

一(イ)助六

花のくも鐘は上野かあさ草かゆかりの色はちまきも江戸紫や伊達姿つゝみ八丁あもん坂大もんくゞる助六にきせるの雨が降るわいな

(ロ)高砂や

高砂や此の浦舟に帆をあげて月住

二(イ)春の新曲

の江の濱び鳥は鐘と語とが拍生に經唄の聲も遠からず、枝に不斷のつぼみに非情有情の國の響かはらぬ色でゆかしけれ

(ロ)祝　堤

初空や明けて心も晴々と鶴男木あふぐ鳥居さん、弓矢の神の白鳩も今朝は羽風の勇ましくうきたつ年を祝ずかしわ手

三(イ)千人針

日の丸の小旗の波や人の波、夜もひるほど提燈の花さく町を提灯のなどうち行列にさはしやどこまで續くかちいくさ

東券　萬龍

千々の思を一針づゝにむすび込めたる眞心は國をまもりの神ぞ知る女心の一筋に無邪氣ないせん贈るぞえ

(ロ)夜櫻

夜櫻やうかれがらすがまひ/\と花の小かげにたれやらが居るわいな　登ほれてふわり/\とオーサそうぢやいな

連續物語　アルプスの山の娘(下)

【後8・55】　ヨハンナ・スピリ作　野上彌生子・譯　BK文藝課脚色　夏川靜江

樂しいお客様がアルムお爺さんの小屋を訪れた、あのお醫者さんである。一週間の滯在中に醫者は山の美しさに打たれてしまひ、山の爽かな空氣と、香りの高い花の咲きつゞく高原と、金のやうな澄んだ空氣とに生れ變つたやうな氣持になり、秋になつたらクララをよこす事を約束して歸つて行つた

山の五月は晴れた日が毎日續いた太陽が山の峰を、山腹の牧場の草をまるで火事のやうに眞赤に燃え上らせながら――それにお日様が山々にサヨナラをするのだとおぢい様が教へた――沈んで行くのを見ながらハイヂはクララからの便りを待ち望んだ。六月、太陽はかん/\に暖し、山の草花は美しい色と高い香りとをもつて咲いた　それを食べる山羊の乳は微妙な香氣と甘さとの混つたものになつて來た

クララがやつて來た、ハイヂの大好きなクララのおばあさまも一緒に、まるで天國の樣な樂しい日が二人の子供を日ましに朗かに育てた。そしてアルムお爺さんの看病は一つの奇蹟を生み出したのである。誰も歩く事を諦めてゐたクララの脚をおぢいさんは見事に癒してしまつた、ハイヂとペーテルの肩につかまりながら草の上を踏んで歩き得たクララのよろこび

アルプスの夏の空は紺碧にすんで樅の葉はキラキラ輝きながら微風にそよいでゐる。太陽は金色の光りを山の家に投げかけてそこに微笑む幸福な人々の顔に祝福をさんさんと降り注いだ

本社特選　半島大棋戰　(16)

四段　赤岩嘉平氏(四目込出)

先番　二段　韓相龍氏

○百三六ろ十　●百三七か十　○百三八ち三　●百三九ち十　○百四〇そ五　●百四一そ六　○百四二そ四　●百四三は九　○百四四ろ九　●百四五は八　○百四六に十　●百四七に九　●一〇九ろ十八　劫トル

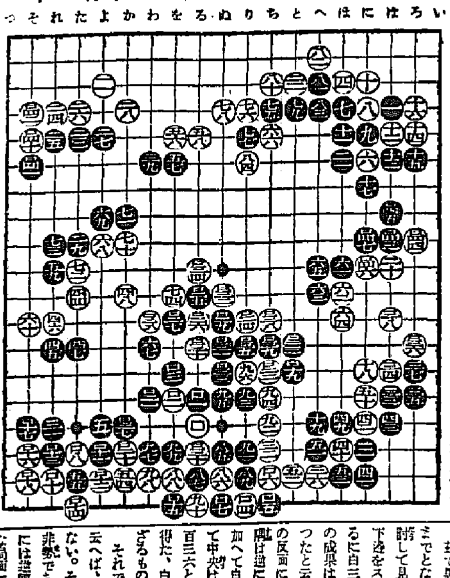

激戰遂に落着

形勢微細裡に侵分戰に入

講評　七段　瀬越憲作

◇黒が下邊の白に迫りに拘泥した爲に、白百三二とキッた時、黒は白に百三四のポン拔きを許して遂も百三三、百三五と下邊の白を取る事に因つて滿足したのであるが、それは一局面に囚はれて起へが小さいと指摘して置いたさうして黒百三三では他に規模の大きな手が存在してゐると述べて置いた。

それは黒百三三を以て百三四にノビる手である。以下は參考圖に就て―

參考圖　黒一とノビ出せば白は二とトル一手、そこで黒は三とツギを先手に打つて五とマガる、さすれば下邊の白の生死は保留いて左邊の白は全部を殺れず、從つて白は甚だ以て一局殺了の已むなきに至つたであらう

以上、黒百三三、百三五の手は非難さるべきが當然であらう。

斯くの如き鋭い手段が存在する以上、黒百三三、百三五の手へは非難すべきが當然であらう。

◇白百三六と右邊に締結するに至つて、白八六のウケに端を發した、さしもの亂戰も遂に結末を告げる事となつた。

茲で黒八五とツケ以下白百三六までとなつた結果の利害得失を檢討して見るに、黒は白地であつた下邊をスッカリ蹂躪し盡し、加ふるに白三二以下の數子を抽殺しその成果は少額にもせぬものであつたと云はねばならぬ。が併しその反面に於て、黒地であつた左下隅は逆に白の獲占する處となり、加へて白百三四のポン抜きに因つて中央は厚くなり、しかも右邊は百三六と打つて完全に收まる事を得た、白の利得は是亦た少なからざるものである。

それでは何れが得をしたかと云へば、やはり黒である事は否めない。それは黒八五と打つ時には非常であつた局面を、百三六の時には互讓して微細ながら黒の優勢な局面にまで盛返した結果に徴しても見れば、自から明らかとなるであらう。

◇黒百三七のオサヘは現在唯一の大場であつて、斯く打つて置けば黒から『たノ十六』のアテが先手に利き非常に味がよく、これは實利だけでも大凡十五目位に相當する處である。

◇白百四七、百四二の『へネツギ』は、百三七に次いでの大場でこれも實利だけに止まらず、他に威力を見て白から『そノ七』にヘサミツケる等の味があつて大きい處である。

◇黒もいくら味が惡いからと云つて『れノ七』に備へてゐては後手になつて了ふから、手を抜いて右邊に轉じたのは大いによろしい。

しかし乍ら百四三とツケたのは芳しくない、これは一路低く百四四の點に迫るべきで、その時白『ろノ十』にオサヘれば、黒百四三にオシ白百四六黒百四七と打つてゐて良い事は、譜を參照すれば自明の理である。

また白『ろノ十』にオサヘずに百四三にオシて來れば、黒『ろノ十』にヘイ込み白『ろノ十一』黒『ろノ八』白百四六となつて先手を取り、黒『わノ九』にヘネてゐて良い。

右の手順中白百四六を省略れば、黒百四六白『にノ十一』黒『にノ十三』白『はノ十三』黒『いノ十二』で白窮地である事は云ふまでもない。

◇斯くして徐々に終盤の終局を豫想せしむる局勢となつて來た。これを思ふ時、翻つて黒百三三は百三四のノビでなければならなかつた事を痛感するであらう。

觀戰記

黒百三三では參考圖の如く大きく取る手が在るにも拘らず、譜の結果で滿足するとは、流石にブルジョアを遊ひますネ。

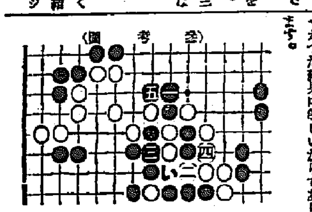

黒子のやうなプロレタリアは直ぐに發露る事ばかり考へるので困ります……

參考圖の手順中白二で三にトレば、黒『い』白ツギ黒二で何れかの白を取れる部位は、お分りでせう。

×

本當の事を〃ツキリ云ふやうですが、白百三六と打つに及んで黒八五以下の關試合も了り、小生もホツとしました。

×

黒百四三以下百四七までの結果が如何に惡いか、今お目に掛ければ、斯う云ふのは手順を替へて見れば、一目瞭然なのである。

即ち黒百四三に對し白百四六にツキアタリ黒百四七とオサヘ、そこで白四四とヘネた時、黒は『ろノ八』にオサヘるべきを百四五とマガつた結果に等しいからでありませう。

新性能の強力養毛料

ワカミツ

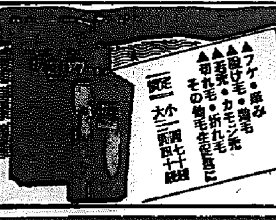

▲フケ・痒み　▲脱け毛・抽毛　▲若禿・カモジ禿　▲切れ毛・折れ毛　その他毛髪疾患に

定價　小一圓　大二圓四十錢

全國有名藥店化粧品店にあり　必ず御指名の上ワカミツを

發賣元　東京・小石川　大日本雄辯會講談社代理部

貴方はもつと美しくなる

黒髪は男女共通の力の源です！お化粧や服裝に凝るよりも先づ、毛髮に萬全で若々しい自然美を創りませう。

お花見頃から青葉若葉の薫ふ初夏へかけて毛髮の惱みが次第に多くなつて參ります。

皆様方の中で、おつむが痒くてお困りの方はありませんか。

細かいコヌカの様なフケやベトしたフケに悩まれる方はありませんか。

拔け毛がヒドクて心配の方はありませんか、

お髪が細くなつたり、薄毛が目立つて來て氣にかゝる方はありませんか。

お髪に艶がなく、切れたり折れたりする方はありませんか。

若しお心當りの方がありましたら是非最新科學の結晶新養毛料ワカミツをお手許に御用意をお奨め致します。

ワカミツは皮膚科の權威井上猛夫博士及び伊東札功先生の協力研究に成る新配劑で、強力な醫的性能を特長とし、フケ、痒み、脱け毛を始め、抽毛、若ハゲ、カモジ禿、無毛等に獨特の効果があるので病院や美容院でも盛んに賞用され「ワカミツは養毛料中一番信用できる」と大變な評判です。

殊に永く續けて用ひますと毛髮は常に艶く黒く、ふさ/\として何時までも青春の美と魅力を持つので、美容界でも非常な人氣です。是非今日から御使用をお奨め致します。

一人で飲むには惜しい味！

美味榮養　乳酸飲料

〜美味しい飲み方〜

一本のレッキスを冷水で七本分に溶かして召上れ

即ち七倍にのびが利いて甚だ經濟的！

レッキス

(簡易瓶入)

Ⅱ—53

仁丹

口には

口 臭があると、それが臭氣となつて發散するから堪りません

★

自分ではそう臭いと感じなくても他人にとつては不愉快の限りです

★

この解消には、なんと簡單／そこでも賣つてゐる仁丹の五六粒です

昭和の常識　剃刀庖丁は鋼に研いである故 [illegible]

バタコのみの

カモス齒磨

そもそも元來日の本は岩戸神樂の昔より　スモカならでは……夜の明けぬ國！

齒磨北齋品　齒磨ビアリ　定價十五錢

大阪西淀川區　株式會社壽毛加社

929

法人登記公告

玉川金融組合(變更)　昭和十三年

商業登記公告

全州地方法院淳昌出張所

大阪商船　朝鮮出帆

近海郵船仁川出帆

沿岸航路出帆

朝鮮運送株式會社　仁川支店回漕部

朝鮮郵船定期仁川出帆

仁川　慶田組

釜山　釜山商船組

國際運輸會社

大阪商船株式會社　京城支店